EL DIARIO PALENTINO

EL DIA DE PALENCIA

Miércoles, 23 de Diciembre de 1992 — Núm. 15.932. Precio 70 pesetas

Fundado en 1881

El juez impone una fianza de 8.000 millones al Banco Santander

Madrid, (EFE).- El juez de delitos monetarios de la Audiencia Nacional Miguel Moreiras ha impuesto al Banco de Santander una fianza de ocho mil millones de pesetas "para asegurar las responsabilidades pecuniarias" en relación a supuestas irregularidades en la cesión de créditos.

En un auto hecho público hoy, el titular del juzgado central de instrucción número tres no accede al archivo de las actuaciones solicitado por el Banco de Santander y adelanta que "la instrucción continuará hasta el esclarecimiento de todos los hechos y de todas las personas responsables por su participación en ellos.

El magistrado dispone que el Banco de Santander deberá prestar la fianza en el plazo de cinco días desde que le sea notificada esta resolución fechada a 22 de diciembre y le advierte que de no hacerlo procederá al embargo de sus bienes en cuantía suficiente para cubrir los ocho mil millones de pesetas.

Por no estar entonces tipificada su conducta en el Código Penal

Absueltas las dos afiliadas del PP acusadas de un delito electoral

Las dos afiliadas del PP, María Luisa Nebreda Solórzano y Rosario Antolín Santos, han sido absueltas de un delito electoral y otro de coacción de los que eran acusadas por el fiscal. No obstante, en la sentencia se reconoce que la conducta de ambas acusadas pudiera ser constitutiva de una infracción electoral, ya que vulneraron los trámites del voto por correo e impidieron el sufragio personal y secreto de los electores. La Sala considera que las asucadas no incurrieron en los referidos delitos al no encuadrarse su conducta dentro de los tipos penales. En el fallo se contempla la remisión de todo lo actuado a la Junta Electoral Central, por si los hechos fueran constitutivos de otro tipo de delito electoral. En la foto de LUIS aparece el fiscal y el secretario de la Audiencia Provincial durante la lectura de la sentencia.

(Información en pág. 5)

HOY EN EL DIARIO PALENTINO

PALENCIA

6 Puesto en libertad el único encarcelado por el secuestro del exalcalde de Herrera

El fiscal pide más de 200 años a los procesados en el caso de la Caja Rural

Horario libre para la hostelería durante las fiestas de Navidad

8 Unidad Regionalista elegirá su ejecutiva provincial en enero

PROVINCIA

13 DUEÑAS y VILLOTA DEL DUQUE

14 VILLAMURIEL

15 VALLEJO DE ORBO, GUARDO y BALTANAS

16 Relato de Navidad: Demasiados lobos en Lebanza (II)

Es capitán general de la Zona Centro

El Consejo de Ministros nombró a José Rodrigo jefe del Estado Mayor de la Defensa

Madrid, (EFE).- El capitán general de la Zona Centro, José Rodrigo Rodrigo, fue nombrado hoy por el Consejo de Ministros nuevo jefe del Estado Mayor de la Defensa (JEMAD), en sustitución del almirante Gonzalo Rodríguez Martín-Granizo, que falleció la semana pasada, informaron a EFE fuentes oficiales.

Rodrigo Rodrigo, de 64 años y nacido en Ceuta, ingresó en el Ejército en 1943 y en 1988 fue nombrado general de División y se hizo cargo de la División Acorazada "Brunete". Un año después, en 1989, pasó a ser capitán general de la Primera Región Militar (zona centro).

Casado y con seis hijos, es experto en asuntos de Defensa en relación con la OTAN y es diplomado por el colegio de Defensa de esa organización. Posee numerosas condecoraciones, entre ellas cuatro Cruces al Mérito Militar y otras distinciones de Argentina y Portugal.

El Gabinete ministerial, en su penúltima sesión del año, ha aprobado también las nuevas tarifas eléctricas y el proyecto de Ley de Sociedades de Garantía Recíproca que concede facilidades de acceso a créditos a pequeños y medianos empresarios.

Asimismo, se autorizaron obras por un valor de casi 25 mil millones de pesetas para infraestructuras hidráulicas en Navarra, Badajoz y Toledo, y para el hospital de San Pedro, en Logroño.

(Continúa en última página)

ESFUERZO RECOMPENSADO

De extraordinaria podemos calificar la respuesta de los palentinos a nuestra edición especial de ayer, de la que se distribuyeron más de 15.000 ejemplares en toda la provincia.

Agradecemos pues esta singular acogida y nos sentimos ampliamente recompensados por el esfuerzo realizado.

(FOTO LUIS)

M.C.D.2022

JUEVES

24

Santoral: Ss. Gregorio, Luciano, Matrobio, Pablo, Cenobio ms.; Annón, Irmina cfs.; Bonifacio, Castorino, Delfín os.; Társula (Tarsila) v.; Adela de Tréveris abadesa.

Sale el sol a las 08,36 h. y se pone a las 17,53 h. La luna sale a las 08,50 h. y se pone a las 18,32. Luna nueva a la 1,43 en Capricornio.

REFRAN: "El ruin, mientras más le ruegan, más se extiende".

EFEMERIDES

1882 Por primera vez un árbol de Navidad es iluminado con lámparas eléctricas, en el hogar de Edward Johnson, un socio de Thomas Edison, en EE.UU.

1884 Un temblor de tierra destruye durante la noche de este día pueblos enteros de Granada, Málaga, Almería y Sevilla, causando la muerte a centenares de personas.

1926 El príncipe heredero del Japón, Hiro-Hito, sucede a su padre, Yoshi-Hito, como emperador.

1931 Un avión español, tripulado por los capitanes Rodríguez y Carlos de Haya, que había partido de Sevilla el día anterior, llega a Bata (Guinea Ecuatorial) tras cubrir 4.000 kms. en 26 horas y 10 minutos.

1941 II Guerra Mundial: los japoneses entran en Hong-Kong.

1978 Comienzo del ataque vietnamita a Camboya.

1991 Gorbachov dimite como presidente de la URSS.

EL DIARIO PALENTINO
EL DIA DE PALENCIA

Palencia: Mayor,67 – 34001. Apartado de Correos,17.
Teléfonos: Redacción, 744822. Anuncios y suscripciones, 740417.
Administración,740258 FAX, 743360
D.P.: P-2-1958
Presidente editor: José Luis Alonso Almodóvar ; **Gerente:** José Luis Alonso Cruz
Director: MARIANO VALERO. **Redactor jefe:** Gonzalo Ortega Aragón
Jefe de talleres: Francisco del Campo

Ventanal

Espinosa de Villagonzalo: Panorámica.–(Foto de Angel Gutiérrez).

Si desea publicar fotografías de su localidad en el "Ventanal", envíelas a El Diario Palentino. Redacción. C/ Mayor, 67 - 34001 Palencia. Indique el lugar y el autor. Formato

CARTELERA

ORTEGA: *"El guardaespaldas"* (13) (5,30-8,15-10,45)
AVENIDA 1: *"El príncipe de las mujeres"* (13) (5,30-8,15-10,45)
AVENIDA 2: *"La bella y la bestia"* (T) (5,30-8,15-10,45)
AVENIDA 3: *"El último mohicano"* (13) (5,30-8,15-10,45)
AVENIDA 4: *"La ciudad de la alegría"* (T) (5,30-8,15-10,45)
AVENIDA 5: *"Sister act"* (Una monja de cuidado) (T) (5,30-8,15-10,45)
AVENIDA 6: *"Más pelas"* (18) (5,30-8,15-10,45)
BOSTON 1: *"Solo en casa II, perdido en Nueva York"* (T) (5,30-8,15-10,45)
BOSTON 2: *"Belle epoque"* (18) (5,30-8,15-10,45)
BOSTON 3: *"Diario de un asesino"* (18) (5,30-8,15-10,45)

SORTEOS

Lotería primitiva

Jueves, 17 de diciembre
14-16-20-24-36-47
C 38 – R 4

Sábado, 19 de diciembre
9-26-37-42-44-49
C 48 – R 7

BONOLOTO

Domingo, 20 de diciembre
14-23-24-30-31-44
C 35 – R 5

Lunes, 21 de diciembre
6-23-33-35-48-49
C 25

Martes, 22 de diciembre
2-4-11-25-27-46
C 24

Miércoles, 23 de diciembre
4-5-7-11-23-36
C 30

ONCE
n.º premiado ayer
41258

FARMACIAS

Miércoles, 23: D. Manuel Arangüena Arangüena (Barrio y Mier, 8) y doña Regina García Toral (Avda. Valladolid, 24).

Jueves, 24: D. Isidoro de Fuentes Fenech (Lope de Vega, 7) y doña Pilar Mañero Pérez (Avda. San Telmo, 21).

Servicio Nocturno: Don José María Fernández Nieto (Mayor, 40). Tfno. 742470. Diariamente desde las 10,30 de la noche.

TELEFONOS

Hospital General "Río Carrión"	72 29 00
Ambulatorio	74 40 11
Hospital Provincial "San Telmo"	72 82 00
Cruz Roja (oficinas y coordinadora)	70 05 07 - 70 05 03
Cruz Roja (urgencias)	22 22 22
Clínica "Virgen de la Salud"	74 77 00
Ambulancias	75 22 40
Ambulancias Cruz Roja	74 41 46
Ambulancias Vipamiel	84 46 76
Ambulancia UCI móvil	74 80 23
Servicio de asistencia mecánica y grúa permanente	72 77 30
Policía (urgencias)	0 91
Cuerpo Nacional de Policía	74 30 11
Protección Civil	0 06
Bomberos (Palencia capital: 080)	72 11 11
Subsector de Tráfico	72 06 88
Guardia Civil	0 62
Policía Municipal (092)	74 76 77
Ayuntamiento	71 81 00
RENFE -información-	74 30 19
Autobuses RENFE	74 32 22
Taxis: Parada Federación	74 21 26
" " Pasaderas	74 08 10
" " San José	72 00 16
" " San Lázaro	72 20 76
" " Est. RENFE	74 39 19
Iberdrola, averías	74 25 57
Asociación de Alcohólicos Rehabilitados de Palencia (A.R.P.A.)	72 89 58

ACTOS Y CONVOCATORIAS

Misa del Gallo.-A las 12 de la noche del día 24, el Padre Torres pondrá en marcha la liturgia de Nochebuena en San Francisco: antorchas, vivencias, cánticos, lecturas, árbol, cueva.. Al final, marcha de antorchas al Belén de la Plaza Mayor. Duración, 45 minutos.

Museo-Historia del calzado.-Está instalado en la calle Barrio y Mier, 10, planta primera. Permanecerá abierto al público durante la Navidad. Horas de visita: mañanas de 12 a 2, tardes de 7 a 9. Entrada gratuita.

Inspección Técnica de Vehículos.-Los turismos matriculados en diciembre de 1987 entre la P-8793-E y la P-9125-E, deberán pasar su primera ITV durante diciembre del 92.

Instituto de las Fuerzas Armadas.-Establecido el cambio anual voluntario de Entidades Colaboradoras, se hace público que los afiliados a este Instituto, pertenecientes a esta Delegación, interesados en el mismo podrán efectuarlo entre el 1 y el 31 del próximo mes de enero.

Universidad de Valladolid.-Convoca el concurso número 49 a plazas de profesores interinos y asociados, y de ayudantes. La relación de las mismas se encuentra expuesta en los tablones de anuncios de todos los centros de la Universidad. El plazo de presentación de solicitudes finaliza el día 31 de diciembre a las 14 horas.

Aviso a remolacheros.-El precio de la remolacha a partir del 1 de enero de 1993 será mayor. ACOR abonará a sus socios 700 pesetas por cada tonelada de remolacha que entreguen desde el 1 al 16 de enero próximo, para compensarles de las pérdidas que pueda originarles la tardía entrega.

Corte en la C-613.-Con motivo de las obras a realizar en la carretera C-613 (Palencia–Villada), tramo Becerril de Campos– Paredes de Nava, se hace necesario cortar el tráfico entre los P.K. 12,000– 18,000, hasta el 23 de diciembre. El desvío se efectuará por la C-615, desde el PK 18,500 a entroncar con la P-960 (Villaldavín– Paredes de Nava).

M.C.D.2022

La paridera

A punto de nacer el Niño, en este país parece que ya no nacen niños más que en Navidad. Que cerca estamos ya de llegar al crecimiento cero e iniciar una rebaja poblacional que origine una vertical diferencia entre generaciones. Mucha gente mayor y pocos menores, una especie de senado permanente, una sociedad geriátrica y templada, una larga otoñada con cuatro hojillas de primavera.

Para unos, esta inminente disminución de la población puede ser dramática. Habrá menos manos en actividad productiva y más bocas que llenar mirando la puesta del sol.

Pero para otros, esa mecánica poblacional a la baja puede ser la solución de algunas lacras sociales, el frenazo de algunos apocalípticos jinetes de fin de siglo. Se ajustaría la oferta laboral a la mano de obra, disminuyendo el traumatismo del paro y el gasto de ayuda a los desempleados. Existiría la posibilidad de mayores cupos en la distribución de los recursos, de la riqueza. Y hasta se irían solucionando los ya alarmantes problemas de vivienda y ecología.

Algunos economistas siguen aplicando leyes tradicionales, teorías largamente válidas. Y ahí puede estar el error de sociólogos y gobernantes. porque algunas proposiciones, ciertas verdades un tiempo ajustadas a objetivos, a punto están de caer en la chatarra, al haber variado tanto los elementos circunstanciales.

Ya no se podrá multiplicar, sin objeciones, la mano de obra por productividad, porque poco podrá producir el productor sin trabajo. Y recuerden la paradoja de los antiguos premios de natalidad, parejos en tiempos o en causa con una millonaria emigración hacia el extranjero. O sea que para qué criar tanto conejo, si luego tienen que irse a comer a huerto ajeno y allí se aprovecharán de ellos.

El argumento fuerte de los que se echan la mano a la cabeza ante la disminución de nacimientos es que una escasa población junior tendrá que correr con los gastos de una abundancia de seniores. Y visto así, en panorámica, la papeleta es sumamente preocupante. Pero a lo mejor un análisis minucioso del tema deja entrar luz por algunos ventanales.

Porque es verdad que pueden llegar épocas de excesivos gastos en la población pasiva. Pero no es absolutamente necesario que la manutención de los mayores tenga que correr a cargo del trabajador en activo, sino que el Estado debe tener otros recursos para el caso. Además, echen cuenta de lo que cuesta hoy la población en paro, incluyendo tantos programas de tapabocas, de muy dudosa rentabilidad económica.

De todas formas, ese desequilibrio sería sólo temporal, tendiendo la sociedad de menor poblamiento a un ajuste generacional. Sólo la oferta de trabajo sin manos disponibles haría, de verdad, sonar la alarma.

En fin, que el tema de la paridera entra ya en una época de tanto cambio que exige un análisis con miras de futuro. Eso sí, un análisis moderno y realista. Y si hay que estimular la paternidad, pues estimúlese. Pero, oigan, no inciten a tener más gente, para después mandarla a freír espárragos...

¿Vivimos despifarrando? Sí, pero sólo en lo material

José A. Marcos Lecuona
(Profesor de la Universidad del País Vasco)

1.- ¿Qué nos dicen los "otros europeos"?.- Hace unos días recibí la visita de un colega polaco, profesor universitario, que desde hace tiempo había realizado viajes a diversos países comunitarios y a EE.UU., por lo que tenía ya asumido las diferencias de nivel de vida y libertad que existían entre su país y el resto de los citados, por lo que en mi encuentro no recibí ni el asombro ni el rencor de quien ha salido de un régimen opresor y carente de libretad, frente a una Europa que ha consentido las tiranías que acaban de caer.

Pero me insistió en algo que me ha impresionado y que no puedo menos de transmitirlo, y es: "La gran cantidad de basura" que aparece depositada diariamente debajo de los portales, y tanto en los barrios donde viven gentes acomodadas como en los periféricos o habitados por personas con menor poder adquisitivo, esta acumulación diaria de desperdicios o materias inservibles le produjo tanta inquietud y perplejidad que me formuló la siguiente pregunta ¿se debe a que las personas no calculan lo que han de consumir cada día o es que les sobra cada día tanto, que no pueden guardarlo para otro?

2.- La vida humana y su lucha permanente.- Poco hay que esforzarse para conocer cual sea la naturaleza humana y lo que exige como tal, es decir el cumplimiento de sus fines existenciales, lo que comporta el primer derecho que asiste a toda persona de "ser tratado como tal", y el respeto a su dignidad.

Tampoco es preciso un especial conocimiento ni inteligencia para darnos cuenta que todo ser humano mantiene durante su vida una lucha permanente entre el bien y el mal, y que aquel se expresa cuando practicamos virtudes como el amor al prójimo, la solidaridad, la verdad, la templanza, la fidelidad a las promesas, la honradez, la justicia, etc., y el mal se protagoniza con conductas opuestas a las expresadas, produciéndose en ambos casos también bienes o males para la sociedad.

Y esto sucede desde un punto de vista natural, sin tener en cuenta el sentido trascendente del ser humano, lo que añadiría en el mal, en una ofensa a Dios en cuanto nos ha dicho: "Ama al prójimo como a tí mismo".

3.- ¿Qué valores se fomentan en la civilización en la que vivimos?.- La Revolución Industrial consiguió su justificación en el protestantismo nórdico, que tras la reforma calvinista crea un modelo de sociedad que apadrinan los pensadores escoceses; sus valores los conocemos: "Lo importante en la vida es el éxito, medido exclusivamente en dinero o bienes materiales", "La actividad económica sólo tiene como objetivo la máxima producción con el mínimo coste, y por tanto nada importa la obra bien hecha ni la satisfacción del operario que lo realiza"; "Para conseguirlo hay que fomentar y crear el mayor número de necesidades de los ciudadanos".

Esta mentalidad, ante el mundo y la vida, necesariamente conduce al máximo goce de los bienes terrenales y por tanto al egoísmo, la codicia, la vanidad, la insolidaridad, el odio, la agresividad y la deshumanización, y ello sólo posibilita alcanzar la mayor cantidad de vida, medida en dinero o bienes, pero no facilita ni alcanza: amistad, comprensión, desahogo, amor, compasión ni compañía, ni salir de los estados de tristeza, irritación y miseria espiritual, que es la vida en calidad.

4.- ¿No seríamos más felices si viviéramos por encima de nuestras posibilidades espirituales, y por debajo de las económicas?.- La fuerte presión consumista en que nos vemos sometidos, en la que no sólo se nos crea necesidades, sino que explota nuestra envidia por nuestros vecinos, de forma que no resistimos a no imitarle, hace difícil sustraerse al endeudamiento, que nos permite vivir por encima de nuestras posibilidades, aunque las cosas materiales que facilitan aquel sean algunas de ellas efímeras o inservibles.

La adquisición de conocimientos y el permanente desarrollo de nuestra inteligencia, que es posible sea la única materia prima importante en el próximo siglo, pueden hacernos regresar a la templanza, al dominio de los sentidos, al "cuidado del alma", como únicos principios que han dado a la civilización cristiana u occidental, la grandeza a sus pueblos y la felicidad a sus ciudadanos, abandonando el culto al Becerro de Oro y siguiendo los dulces consejos y mandamientos de nuestro Padre-Dios.

LA PACA

Por Aurora y Marivi

M.C.D.2022

Grandes Firmas

Cultura contra costumbre

Por Cristina PERI ROSSI

Uno de los términos de más difícil definición es el de cultura. Los filósofos, los escritores, los poetas y el hombre de la calle lo han intentado, muy a menudo, pero no consiguen ponerse de acuerdo. El extraordinario desarrollo de los medios de comunicación, en este final de siglo, lo complica más aún, porque la información, esa diosa frívola, y la moda ("madre de la muerte", la llamó el poeta Leopardi), amenazan con despojar de sentido a la cultura, como si fueran sus atributos exclusivos. Por si persiste la tendencia a considerar que la información es cultura, basta con pensar en un ordenador: aunque esté conectado con la biblioteca del Congreso de Washington (una de las mayores y más completas del mundo), un ordenador no tiene cultura: tiene información. Porque la cultura, en primer lugar, corresponde a los seres vivos, no a los objetos físicos. Y porque la información, para transformarse en cultura, precisa de la razón, que la analice, y de un sistema de analogía, que la interprete. Pondré un ejemplo sencillo. Una información tan sencilla como la temperatura de hoy, en Madrid (12 grados al sol), precisa, para significar algo, una mente que la compare con otras, un sabor que deduzca sensaciones agradables o desagradables.

Una definición muy amplia de la palabra cultura -asociándola a costumbre- tuvo un desarrollo muy generalizado, en lengua española, y yo diría que peligroso. Según esta definición (empleada, entre otros, por el poeta y filósofo Octavio Paz), cultura engloba las obras de arte, de pensamiento, de ficción, tanto como las formas de enterrar a los muertos, de cocinar los alimentos, los rituales amatorios y las danzas. En esta definición tan amplia de cultura entrarían, pues, desde las prácticas religiosas (la infibulación de las adolescentes en muchos países africanos: la ablación del clítores, que produce terribles infecciones y muchas veces la muerte de las mujeres) hasta el ejercicio del fútbol, la lidia del toro y el boxeo. Todas estas actividades recibirían el amplio nombre de "culturales", por formar parte de las costumbres de ciertos pueblos, comunidades, religiones o tradiciones. Por eso, no es extraño que ciertos periodistas hablen del "arte" de patear una pelota (del arte de Maradona o de Stoikov) o del "arte" de cocinar un plato. En primer lugar, este uso extensivo e indiscriminado es una confusión: entre arte y habilidad hay una profunda diferencia, la misma que hay entre técnica y genio. Pero la confusión más amenazadora es la de cultura y costumbres. La costumbre de desbarrancar perros, cabras, vacas o asnos no es "cultural" por arcaica, como la de perseguir judíos no es "cultural" por antigua, ni entre los alemanes ni entre los españoles. (Cuanto más incivilizadas las costumbres, suelen ser practicadas por individuos a-culturales).

Tampoco las técnicas de cocinar los alimentos constituyen en sí actividades "culturales", aunque estén asociadas a cierto pueblos, especialmente, cuando son insanas o inconvenientes para los consumidores. El hábito de fumar (soy fumadora) no es una actividad "cultural", aunque se practique desde antiguo: es un hábito, un vicio.

Una vez erradicado este equívoco, la cultura se yergue por encima de las costumbres y de las normas como la actividad que genera conciencia, que estimula la creación y la expansión del individuo, y se diferencia de los hábitos subjetivos o de los colectivos, que suelen ser rituales de seguridad y de reforzamiento de la identidad. Pobre imagen de nuestra civilización tendrían las nuevas generaciones, si juzgaran como actividades culturales la práctica del boxeo, la lidia del toro o la persecución de judíos, extranjeros, homosexuales y desvalidos, aunque se haya realizado desde antiguo, en la culta Europa y en otras partes.

(Exclusiva Agencia Efe, S.A.)

NAVIDAD

Otra vez Navidad...
pero menos.
Años luz entre tierra y estrellas
pesebre y Cielo.
La divina pobreza de una cuna,
abocada al Calvario de Cristo,
no la vemos.
Cegamos la estrella
que alumbra los caminos,
la hoguerilla de amor que prende fuego.
¿Qué fiesta celebramos
colgando en ramas de árbol
mil luces de colores
sin cálidos reflejos?
No hay sueño de milagro,
ni misterio,
ni pan que repartir.
Ignoramos a quienes mueren de hambre:
no son nuestros hermanos
y están lejos.
Navidad es el frío
de los que quedan fuera.
Navidad de desecho,
multitud de los que siendo más
son menos.
¡Noche de amor!
Metáforas de antaño
con saborcillo a cuento.
(Y era Navidad.
Un hogar con abuelos
un Niño Dios de barro entre pajuelas
mucho amor
un pandero
villancicos
que llevarse a los labios
y cena compartida,
con pan, vino, algún dulce,
alegría y consuelo).
¡Qué pereza de amor!
Amor al de otra raza
color, idea, credo.
Amor que no envenene alma y cuerpo.
Canten su Gloria a Dios
los Angeles del Cielo
y que de amor y Paz
se enciendan alma y suelo.

Cres Sanz

Venusta Navidad

La Tierra es un Belén que resplandece
con luz viva que se alza firmemente.
Tiembla la Creación, y en su ancha frente
una ilusión de Amor ya se estremece

que no debe apagarse, y que se mece
con pálpito sincero, limpiamente.
Y sólo Su presencia es suficiente
para clamar la sed que así parece.

Inmaculada nieve o blanca escarcha
hacen claro el paisaje, y se marcha
con pisada feliz y silenciosa.

¡Venusta Navidad!, ¡Feliz desvelo!
Sobre el Portal ha descendido el Cielo
y vibra en el pesebre en que reposa.

Felisa Cabezón Zumel

M.C.D.2022

El fiscal las acusó de un delito electoral y otro de coacción

Absueltas las dos afiliadas del PP implicadas en el proceso del «voto por correo»

La Sala considera que vulneraron los trámites del sufragio por correspondencia, aunque entonces no estaba tipificado penalmente

Jorge CANCHO

El titular de la Audiencia Provincial de Palencia, Gabriel Coullaud, absolvió a las dos afiliadas del PP, María Luisa Nebreda Solórzano y Rosario Antolín Santos, de los delitos contra la ley electoral y coacción propuestos en las conclusiones definitivas por el Ministerio Fiscal. El magistrado reconoce en la sentencia que la conducta de ambas acusadas pudiera ser constitutiva de una infracción electoral, ya que vulneraron los trámites del voto por correo e impidieron sufragio personal y secreto de los electores, pero no constitutiva de los delitos calificados por el Ministerio Público, al no encuadrarse en los tipos penales –preceptos legales del Ordenamiento Jurídicio Penal– propuestos por éste. Ante dicho fallo –en el que se contempla la remisión de todo lo actuado a la Junta Electoral Central por si los hechos fueron constitutivos de otro tipo de delito electoral– cabe el oportuno recurso de casación ante el Tribunal Supremo.

FOTO LUIS

Antonio Hermoso, letrado de la defensa, conversando con los medios de comunicación

La sentencia dictada por el presidente de la Audiencia Provincial de Palencia absuelve a María Luisa Nebreda Solórzano y Rosario Antolín Santos de los delitos contra la Ley Electoral y coacción, por los que las acusaba el Ministerio Fiscal.

Entre los fundamentos de derecho recogidos en el fallo se establece que la conducta de las acusadas no era típicamente antijurídica, aunque sí contraria al ordenamiento jurídico electoral al vulnerar los trámites fundamentales para el voto por correo.

De esta menera la Sala considera que fueron las acusadas las que escogieron las papeletas que estimaron oportunas y las introdujeron en un sobre, remitiéndoles posteriormente a cada mesa electoral, sin llevar previamente a cabo una segunda visita a los centros en los que residían los electores.

TIPIFICACION E IRRETROACTIVIDAD

También en el fallo -basado plenamente en la teoría jurídica sobre la tipicidad y el principio de legalidad– se hace referencia a que la conducta de María Luisa y Rosario no puede enclavarse en los preceptos aludidos por el Ministerio Público en sus conclusiones definitivas sobre el delito electoral y la coacción, pues aunque pudiera ser la misma socialmente reprochable y merecedora de ser considerada delictiva, no estaba entonces tipificado en el Ordenamiento Jurídico.

Hasta el pasado 2 de noviembre el único precepto legal que tipificaba el delito electoral recogía dos supuestos. Por un lado, votar dos veces en una misma elección, y por otro, votar sin capacidad para hacerlo. La Sala ha estimado que ni en uno ni en otro supuesto puede englobarse la conducta de las dos afiliadas del PP, así como tampoco en el artículo referente a la alteración de los trámites establecidos para votar por correspondencia, ya que para este último caso se refiere la ley sólamente a funcionarios públicos.

Tras la Ley Orgánica / 92 de 2 de noviembre el legislador tipificó como delito la alteración de los trámites establecidos para votar por correo, pero dada la irretroactividad de la ley en caso negativo para el reo, no puede aplicarse dicha Ley Orgánica a conductas cometidas anteriormente.

En la sentencia se considera evidente que la actuación de las acusadas produjo una desnaturalización del voto por correo al impedir a los electores el sufragio personal y secreto, lo que podría haber provocado una infracción electoral, pues los electores en cuestión no tuvieron la oportunidad de escoger la papeleta del voto.

Una vez leída la sentencia, el Ministerio Fiscal aseguró que estudiará el fallo en profundidad para interponer el oportuno recurso de casación ante el Tribunal Supremo. Por su parte, el letrado encargado de la defensa, Antonio Hermoso, mostró su satisfacción en cuanto al fallo absolutorio se refiere, no así en lo concerniente a los fundamentos de hecho que se contemplan en la sentencia.

INDUPISA
FABRICA DE PELETERIA

Abrigo visón.....290.000 Pts.
Moutón.....89.900 Pts.
Visón derivados.....78.000 Pts.
Novac.....56.000 Pts.
Pantalónes, nobuck, etc.

1942

Esta temporada cumplimos
50 AÑOS
1942 - 1992
¡ Gracias a Vd. !

Real del Capiscol, 22 - Tlf. (947) 220300 - BURGOS
Abierto sábados tarde y domingos por la mañana

SUCESOS LOCALES

Detenidos por lesiones con arma blanca y amenazas con agresión

Conforme a las investigaciones que se venían realizando, en virtud de una denuncia presentada por lesiones con arma blanca y amenazas con agresión, sobre las 19,30 horas del día 21, fueron detenidos Javier Fernández López y Amador Ruesga Lozano, ambos de 20 años de edad, vecinos de Palencia, considerados supuestamente implicados en los hechos denunciados.

Por funcionarios del Cuerpo Nacional de Policía de la Comisaría Provincial de Palencia, como consecuencia de las actuaciones que habitualmente se vienen realizando para prevenir la comisión de hechos delictivos, sobre las 3,10 horas del pasado día 20 del actual, fueron detenidos dos jóvenes de 18 y 17 años, quienes habían sido sorprendidos en el interior de una tenada, sita en la Carretera de Santander.

Finalmente, a las 10,15 y 11 horas, respectivamente, del día 22 actual, fueron detenidos Felipe Jiménez Jiménez, de 24 años y José Guerrero Delgado, de 43 años, vecino de Palencia el primero y sin domicilio conocido el segundo, por tener interesadas sus detenciones la autoridad judicial de Palencia y Huesca, respectivamente.

Los detenidos y las diligencias instruidas al efecto, han sido remitidas a la autoridad judicial competente.

Mi columna

Horarios

Mariano VALERO

/Qué bueno es/ / Que atiende nuestra petición/ /Qué bueno es... nuestro gobernador/. Este es el estribillo que los propietarios de bares y otro tipo de locales públicos le estarán cantando a nuestro gobernador civil, Esteban Egea. ¿Por qué? Sencillamente porque le habían solicitado que con motivo de la celebración de la Navidad abriese un poco la mano (¿más?) en la normativa sobre horarios de cierre y les permitiese cerrar más tarde de lo establecido, "a fin de atender las lógicas apetencias de diversión y distracción de los ciudadanos".

Con este motivo y "en el ejercicio de las facultades reconocidas a los gobernadores civiles", Esteban Egea, ha autorizado la ampliación de tales horarios desde mañana, día 24, hasta el 7 de enero de 1993, ambos inclusive. Podrán permanecer abiertos "el tiempo que deseen sin limitación alguna en cuanto al horario de cierre".

Me parece lógico. Las autoridades están para eso. Tienen que escuchar las peticiones razonadas de cualquier colectivo social y para ello es bueno que las normativas sean lo suficientemente flexibles y permitan adaptarse a cada situación concreta. Esta es una de ellas. Nos disponemos a vivir lo que para muchos -también para mí– son las fiestas más bonitas de todo el año y es bueno que las disfrutemos plenamente, sin trabas burocráticas. Y menos las referidas al corsé de horarios determinados.

Ahora bien. Hay que entender asimismo que la libertad de los establecimientos públicos para cerrar cuando les dé la realísima gana no debe conculcar ningún derecho del resto de los ciudadanos, como es el de poder estar tranquilamente en sus casas y descansar sin sufrir molestias ni ruidos por el hecho de que bares y similares tengan permiso para estar abiertos las 24 horas del día. Es más, no creo que sean situaciones incompatibles. Al menos en teoría. Porque en la práctica... ya les contaré.

De aquí que aplaudamos también a nuestro gobernador civil por el "aviso" que ha hecho llegar junto a la concesión de la solicitud y como complemento del permiso, que dice "esta libertad horaria de carácter temporal podrá ser anulada, en cada caso, cuando se produzcan altercados o disturbios en el interior de los locales y cuando se produzcan ruidos y molestias que perturben la tranquilidad y el legítimo derecho al descanso de los vecinos". ¡Chapeau!

Cuando pasen estas entrañables fiestas pediremos al gobernador civil las estadísticas sobre anulaciones concretas de ese permiso. Las otras, las de los locales que se "pasen" las vamos a llevar nosotros personalmente.

M.C.D.2022

Fernando Vargas abandonó la Prisión Provincial de Palencia

Fue el único de los tres detenidos encarcelado por su supuesta participación en el secuestro de Teodoro Rivero

REDACCION

La jueza del Juzgado de Instrucción de Carrión de los Condes decretó a primeras horas de la tarde de ayer la libertad sin fianza de Fernando Vargas, único de los tres detenidos la pasada semana que ingresó en la Prisión Provincial por su presunta participación en el secuestro del que fuera alcalde de Herrera de Pisuerga, Teodoro Rivero.

El encargado del concesionario del servicio de recogida de basuras de Herrera de Pisuerga, Fernando Vargas, abandonó ayer la Prisión Provincial, después de que la titular del Juzgado de Instrucción de Carrión de los Condes decretara su libertad sin fianza.

Fernando Vargas fue detenido por efectivos de la Guardia Civil en la madrugada del pasado miércoles junto a Miguel Angel Estébanez, empleado municipal en el Ayuntamiento de Herrera de Pisuerga, y Jesús Rubio, portavoz del PP en la Junta de Olmos de Pisuerga, por su presunta participación en el secuestro del ex-alcalde herrerense, Teodoro Rivero, llevado a cabo en los primeros días de julio del presente año.

Los tres detenidos fueron trasladados a la Comandancia de la Benemérita de la capital palentina, donde permanecieron retenidos hasta la tarde del jueves, pasando a continuación a disposición del Juzgado de Instrucción carrionés, donde prestaron declaración.

La titular de este juzgado, Ana Descalzo, decretó finalmente el ingreso en la prisión de Palencia de Fernando Vargas, y la puesta en libertad de los otros dos sospechosos, Miguel Angel Estébanez y Jesús Rubio, al no pesar sobre ellos cargo alguno.

Tras permanecer encarcelado cinco días, Fernando Vargas abandonó en la tarde de ayer las dependencias penitenciarias al decretar la jueza de Carrión de los Condes la pertinente orden de libertad sin fianza.

ABOGADO DEFENSOR

Jaime Calderón, letrado encargado de la defensa de Fernando Vargas, manifestó ayer a "El Diario Palentino" que no se ha podido probar que su patrocinado participara en el secuestro de Teodoro Rivero, lo que ha provocado que la titular del Juzgado de Carrión dejara sin efecto la orden de prisión dictada el pasado jueves, al haber decretado su libertad "sin fianza y sin cargos".

El abogado de Fernando Vargas insistió en la inocencia de su defendido, sobre el que no se ha podido probar que estuviera implicado en el secuestro del ex-alcalde herrense, Teodoro Rivero. Al parecer, el hecho de que Vargas fuera visto de madrugada aquella noche de julio por algún vecino de la localidad de Herrera con su traje de faena, fue uno de los indicios tenidos en cuenta para su detención y posterior encarcelamiento.

Con el abandono de la Prisión Provincial de Fernando Vargas, los tres presuntos implicados en el secuestro de Teodoro Rivero se encuentran ya en libertad, sin que exista contra ninguno de ellos cargo de ningún tipo.

El sumario se instruye desde 1984

El fiscal pide más de 200 años para los procesados por el caso de la Caja Rural

REDACCION

El Fiscal Jefe, Manuel Martín Granizo, encargado del caso de la desaparecida Caja Rural, ha solicitado más de 200 años de prisión para los 15 procesados por las irregularidades económicas detectadas en dicha entidad.

En sus conclusiones provisionales, Martín Granizo considera a quince procesados presuntos autores de un delito continuado de estafa y falsedad en documentos mercantiles, y considera probado la existencia de un "agujero" contable de más de 2.800 millones de pesetas.

El amplísimo sumario sobre el caso de la "Caja Rural" comenzó a instruirse en 1984, siendo procesadas en principio un total de 18 personas, de las cuales dos han fallecido y otra fue declarada en rebeldía.

PETICIONES DE PENAS

Entre las penas solicitadas por el Ministerio Fiscal en sus conclusiones provisionales para los presuntos autores de este delito destacan los 23 años de prisión demandados para Félix Anero Bartolomé, director general de la desaparecida Caja Rural, mientras que para Angel Fernández Macho, ex-alcalde de Herrera de Pisuerga y ex-director de la sucursal bancaria en aquella localidad palentina, el fiscal jefe pide 14 años de prisión mayor.

Hay que recordar que también se encuentran procesados en este caso Crisanto Aragón, expresidente de la Caja Rural; José Antonio Rodríguez y su hermano David; Ignacio García Ortega, propietario de la que fuera Construcciones Bigar, S.A. y el gerente de Agro Palentina de Seguros, Pedro Varas. Para todos ellos se solicitan penas comprendidas entre los tres y veinte años de prisión.

Organizado por el Grupo Palencia

Curso básico de Fotografía y Cine

Con una duración de tres meses

El Grupo Palencia de Fotografía y Cine organiza un "Curso básico de fotografía" que será impartido por socios del Grupo y tendrá una duración de 3 meses.

El número de plazas será limitado (15) y la admisión por riguroso orden de inscripción.

El precio del curso será de 7.000 pesetas, que incluirán derechos de inscripción y materiales necesarios para el desarrollo del mismo.

Este curso se iniciará el 18 de enero de 1993. Las clases se impartirán dos días a la semana, lunes y miércoles, 20,30 a 21,30 horas.

Información e inscripción los martes días 29 de diciembre y 12 de enero de 20 a 22 horas en la sede social: Centro Socio-Cultura (Estación de autobuses).

Este curso está subvencionado por: El Ayuntamiento de Palencia y Cine Foto Fernando S. L.

Durante las fiestas navideñas

Se amplía el horario de cierre en establecimientos públicos

Desde el Gobierno Civil se ha hecho publico el horario para las fechas de Navidad en los establecimientos públicos de la provincia. Así, se ha concedido autorización a bares y similares, durante los días 24 a 7 de enero del año próximo, ambos inclusive, para poder permanecer abiertos el tiempo que deseen sin limitación alguna en cuanto al horario de cierre, atendiendo así a las peticiones de Asociaciones Profesionales y de dueños y titulares de locales en los que se desarrollan actividades reguladas por el Vigente Reglamento General de Policía de Espectáculos Públicos.

Esta libertad horaria de carácter temporal podrá ser anulada en cada caso, cuando se produzcan altercados o disturbios en el interior de los locales y cuando se produzcan ruidos y molestias que perturben la tranquilidad y el legítimo derecho al descanso de los vecinos.

Esta ampliación horaria durante las próximas fiestas navideñas no es de aplicación a aquellos establecimientos públicos que han sido sancionados por incumplimiento del horario.

M.C.D.2022

Hay quien corre muchos riesgos para demostrar espíritu de superación.

TOM SHEPPARD: EXPLORANDO LOS SECRETOS DEL DESIERTO.

JANUSZ KURBIEL: EL ARTICO ES SU CASA-LABORATORIO.

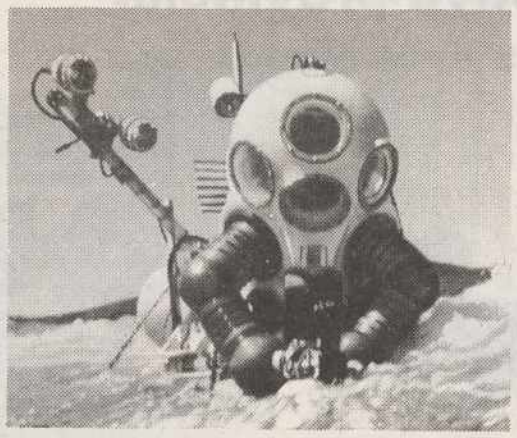
SILVIA EARLE: MAS DE 5.000 HORAS DE INMERSION.

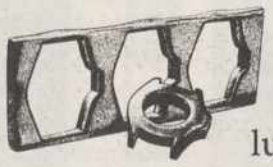

Mientras usted lee este anuncio, alguien, en algún lugar del mundo, se aventura hacia lo desconocido. Superando cotas que rozan lo imposible. Haciendo del riesgo algo simple y cotidiano.

El equipo elegido para acompañarle en la aventura habrá sido seleccionado con extremo cuidado. Su confianza en él deberá ser total.

Por eso es casi seguro que en su muñeca lleve una pieza vital en cualquier equipo: un Rolex Oyster, ejemplo perfecto de superación.

La innegable capacidad de un Rolex para funcionar bajo las más severas condiciones es ya legendaria. La emblemática caja Oyster, tallada en un solo bloque de metal, es símbolo de resistencia. La corona exclusiva Twinlock garantiza la hermeticidad. Y el rotor Perpetual, corazón incansable y preciso, la fiabilidad.

Todos y cada uno de los Rolex que salen de Ginebra están especialmente hechos para coronar, con aventura o sin ella, el verdadero espíritu de superación.

Un concesionario Rolex se encargará de mostrárselo. Sin riesgos.

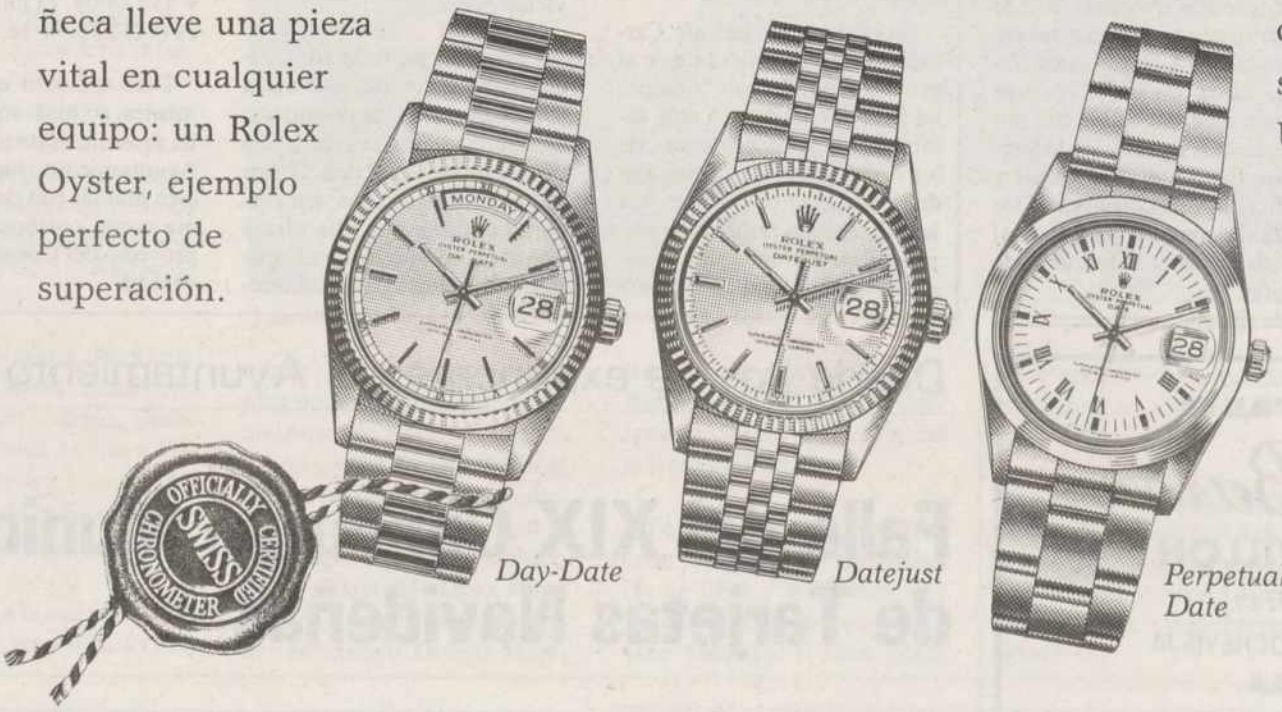

ROLEX
of Geneva

Usted lo tiene más fácil. Aquí:

MEGINO
JOYERO
Mayor, 31, Mayor, 126. 34001 PALENCIA

M.C.D.2022

El 17 de enero

Unión Regionalista en Palencia elegirá su ejecutiva provincial

Miembros de UR en Palencia (FOTOS LUIS)

REDACCION

Los militantes del partido Unidad Regionalista de Castilla y León (URCL) en Palencia celebran el 17 de enero próximo la asamblea general para elegir la ejecutiva provincial.

La asamblea tendrá lugar en el Hotel Castilla, y a lo largo de ella habrá exposición de varias ponencias políticas, que darán paso a la elección de los distintos componentes de la ejecutiva.

Los militantes de este partido en Palencia se acercan a ciento cincuenta, según Ricardo Gallardo, miembro de la gestora de URCL en esta provincia, y se confía que el día de la asamblea se presenten una mayoría.

Estos militantes provienen en parte de la extinguida Unidad Palentina, si bien se han producido nuevas incorporaciones, en un número que ha satisfecho las expectativas de URCL.

Una vez constituida la ejecutiva provincial se realizará un trabajo de reorganización de los militantes y la situación del partido en Palencia.

Sobre si esta formación política piensa o no concurrir a las próximas elecciones municipales y autonómicas, Ricardo Gallardo ha manifestado que todavía es un tema a estudiar, si bien existe un tendencia general que se inclina a plantear la campaña.

Recordemos que este partido celebró su congreso constituyente el pasado 14 de junio en Palencia. Entre los objetivos que persigue, destacados ese día por su presidente, Luis Delgado Santaolaya, figuran el de mejorar y dignificar la vida colectiva de los castellano-leoneses, para lo cual defiende la plena autonomía de la región.

Sigue manteniendo su oferta en pie

El Ayuntamiento, sorprendido por la no aceptación de su proyecto de acogida a refugiados bosnios

REDACCION

El concejal delegado de Bienestar Social, Carmelo Rosales, ha remitido una nota a los medios de comunicación con la que informa a los vecinos de Palencia sobre el estado actual del proyecto de acogimiento a refugiados bosnios, presentado en su día por el Ayuntamiento a los responsables nacionales de cooperación bilateral (Comisión Española de Ayuda al Refugiado-CEAR).

De esta forma quiere dirigirse a cuantos particulares y entidades han ofrecido voluntariamente su colaboración con el proyecto.

La nota dice textualmente: "En estos momentos el Ayuntamiento de Palencia con la especial colaboración de Cruz Roja, mantiene la oferta de acogimiento realizada al CEAR, estando absolutamente a punto tanto la infraestructura, como los recursos y el dispositivo organizativo para dar respuesta inmediata al posible acogimiento".

En el siguiente párrafo Carmelo Rosales recuerda que el proyecto municipal "siempre ha sido objeto de una alta valoración técnica por parte de los responsables nacionales del acogimiento, quienes nos han destacado también la disponibilidad municipal de respaldar la totalidad de la financiación del proyecto, con independencia del posible respaldo vecinal".

La antigua clínica de Cruz Roja, dispuesta para la acogida

Por esa razón, el concejal dice desconocer y estar sorprendido de que no haya sido seleccionada la oferta palentina en el proceso en el que han intervenido las Comunidades Autonómas, a través de sus Direcciones Generales de Servicios Sociales.

"Tenemos perfecta conciencia, sigue diciendo, que en la situación actual las posibilidades de que este proyecto sea una realidad en Palencia son cada vez más escasas; sin embargo el programa y la oferta permanecen abiertas y el operativo dispuesto para su inmediata puesta en funcionamiento".

Termina facilitando varios números de teléfono y uno de fax del CEAR, para que los interesados en conseguir más información sobre el proceso de selección pueden llamar. Son los siguientes números de Madrid: (91) 555 42 69, 555 06 98 y 555 29 08. El número de fax es (91) 555 54 16.

Dice también que "con la misma actitud solidaria que ha presidido este proyecto", el Ayuntamiento ha adquirido cien mantas con destino a Bosnia como colaboración en el proyecto del Consejo de la Juventud.

Restaurante

El Barón

GRAN CENA COTILLON

Fin de Año

31 de Diciembre - 1.992 - NOCHEVIEJA

MENU

APERITIVO:
- COCKTAIL DE CHAMPAN
- PIÑA MARISCADA
- MARISCOS BELLA VISTA: Gambas - Langostinos - Percebes - Nécoras - Cigala - Ostras - Centros de rodaballo costero, todo ello refrescado por un buen ALBARIÑO VALDEMAR, sorbete de limón.
- SOLOMILLO NAVIDEÑO, con vino Tinto-Rioja CAMPO BURGO y Ribera de Duero Rosado VIÑA DEL VAL.

POSTRES:
- Tarta San Marcos
- Delicias Navideñas
- Uvas de la suerte
- Café de la casa

CAVA:
- BRUT.-GIRO RIBOT (una botella cada 2 personas)

BOLSA COTILLON

AMBIENTE MUSICAL NAVIDEÑO

ESTAREMOS CON USTEDES HASTA ALTAS HORAS DE LA MADRUGADA, CON CHOCOLATADA INCLUIDA

Gran sorteo de un viaje de cinco días a EURO-DISNEY (Francia) (para dos personas) entre los comensales

PLAZAS LIMITADAS

Teléfonos: (988) 12 31 51 - 12 54 30
Ultimo día de reserva: 30-XII-92, 12 noche

AGUILAR DE CAMPOO

Desde hoy se exponen en el Ayuntamiento

Fallo del XIX Concurso Municipal de Tarjetas Navideñas

REDACCION

El pasado viernes el jurado del XIX Concurso de Tarjetas Navideñas convocado por el Ayuntamiento de Palencia emitió su veredicto. La concejala Pilar Marcos, el pintor Rafael Oliva, el diseñador Juan José Martínez y Rafael del Valle como secretario sin voto, acordaron otorgar los siguientes premios:

En la categoría Infantil A, para niños y niñas menores de 9 años, primer premio de 15.000 pesetas y diploma a Gonzalo Iglesia Gómez, de 8 años de edad y alumno del Colegio Blanca de Castilla; el segundo premio de 10.000 pesetas y diploma a Juan Andrés Merino, de 6 años y alumno del Colegio Santo Domingo de Guzmán y el tercero de 5.000 pesetas y diploma a Lucía González, de 8 años y alumno del Colegio Blanca de Castilla.

En la categoría Infantil B, para niños y niñas de 9 a 12 años, el primer premio de 15.000 pesetas y diploma ha sido para Raúl Muñoz Díez, de 10 años y alumno del Colegio San Ignacio de Loyola; el segundo de 10.000 pesetas y diploma ha correspondido a Rubén Revilla, de 11 años y alumno del Colegio Castilla y el tercero de 5.000 pesetas y diploma a Sara Herrero Hierro, de 12 años y alumna del Colegio Santo Domingo de Guzmán.

En la categoría Juvenil, para mayores de 12 años, el primer premio dotado con 25.000 pesetas y diploma ha sido para Ana Mª Vellisca Gutiérrez, de 14 años y alumna del Instituto Virgen de la Calle; el segundo dotado con 15.000 pesetas y diploma para María Puente Antón, de 14 años y alumna del Instituto Jorge Manrique y el tercero de 10.000 pesetas y diploma para Nadiuska Arce, de 16 años y alumna del Instituto Virgen de la Calle.

Las tarjetas presentadas a concurso serán expuestas en el vestíbulo del Ayuntamiento desde mañana miércoles. La entrega de premios tendrá lugar el día 30 de diciembre, a las 12 del mediodía, en el salón municipal de Plenos.

M.C.D.2022

Organizado por la Asociación de Vecinos

Festival navideño en el barrio «Campo de la Juventud»

Se entregaron los premios del concurso de tarjetas

La Asociación de Vecinos del "Campo de la Juventud" abrió en la tarde de ayer su programa navideño con la celebración de la representación del "Auto Sacramental de los Reyes Magos" que se celebró en el Centro Socio Cultural Miguel de Unamuno. Además de la obra de teatro, un coro interpretó un villancico, se llevó a cabo una actuación de play back y otra de un grupo de danzas y el grupo de teatro "Gadex" representó sainetes cómicos.

Asimismo, en los locales de la Asociación se exponen las tarjetas de Navidad remiadas en el concurso organizado por la A.V. Tras reunirse el jurado calificador, integrado por miembros de la junta directiva y profesores de centros educativos del barrio, se acordó conceder los diferentes premios del concurso, que fueron entregados ayer en el transcurso del festival navideño.

Un momento de la representación del Auto de los Reyes Magos FOTO LUIS

Los locales de la Asociación registraron una gran animación FOTO LUIS

PREMIOS DEL CONCURSO DE TARJETAS

En primer lugar, se juzgaron los trabajos presentados por los niños de la guardería infantil, resultando premiados los siguientes: Francisco, Alvaro, Jessica, Cristopher, Jorge y Juan Hernandez. Asimismo, se han concedido los premios a los crhistmas presentados por niños entre 5 y 8 años de edad.

En esta categoría resultaron premiados Marta Samaniego Candelas, del colegio Padre Claret; Verónica Arenas y Vanessa Hernández Lozano, del colegio Loyola, y Elena Urbaneja, del colegio Divino Maestro.

En cuanto a la categoría de 9 a 12 años (5º, 6º y 7º de EGB), donde la participación fue muy numerosa, presentándose alrededor de 80 tarjetas por lo que el jurado decidió duplicar el número de premios, resultaron ganadores Cristina Samaniego Candelas, del Colegio Padre Claret; Mª Luisa Pérez Alario y Carmen Martín Monge, del colegio Divino Maestro; Begoña García Treceño, Roberto Colinas Rivas y José Ignacio Gutiérrez Garrote, del colegio Padre Claret.

Por último, los premiados en la categoría de 13 a 16 años (8º de EGB y BUP) han sido Lorena Martín, del colegio Divino Maestro, y Juan Pablo Rodríguez Prieto e Igor Martín Rodríguez, del colegio Loyola.

La Asociación de Vecinos Campo de la Juventud destaca la gran participación en todas las categorías del concurso y la calidad de los trabajos presentados.

Con el programa «Escuela de Familia»

ASPANIS completa las actividades del 92

El pasado sábado, se celebró en los locales del INSERSO, en la calle Valentín Calderón, un café-coloquio dirigido a padres y familiares de disminuidos psíquicos atendidos por ASPANIS por parte de los responsables de la residencia y educación de adultos sobre temas: "La educación permanente: una educación adulta" y "Residencia: una casa como las demás".

Se produjo la exposición y cambio de imprevisiones primero sobre el tema de la educación permanente llevada a cabo por la encargada de formación de la Asociación, Concepción Castellanos, sobre la programación de la educación de adultos para minusválidos psíquicos para el curso 92/93, que está orientado mediante una diferenciación de los minusválidos según niveles. La formación se compatibiliza con las tareas ocupacionales y se centra en módulos formativos como habilidades sociales, informática, lenguaje, matemáticas y sexualidad.

Posteriormente se realizaron las exposiciones sobre la residencia, dándose una visión global sobre los diferentes servicios: pretaller, recién inaugurado por la Asociación donde se realizan tareas sencillas de montaje y se llevan a cabo programas de seguimiento individualizado de desarrollo manipulativo y los pisos tutelados para minusválidos psíquicos.

De esta forma, la Asociación Palentina Pro-deficientes psíquicos (ASPANIS) completa las actividades del 92 del programa "Escuela de Familia", que tendrá continuación en el año 1993 sobre temas como el ocio y tiempo libre y los talleres ocupacionales con el mismo objetivo de contribuir a fomentar la participación de los familiares de los disminuídos psíquicos con el sentido de conseguir un ambiente normalizado en el seno de la familia y una posterior integración en la sociedad de los minusválidos psíquicos.

HOTEL TIERRA DE CAMPOS
OSORNO
Comunica a sus clientes y amigos que el día 31 se celebrará la cena
COTILLON DE FIN DE AÑO
a la vez que les desea unas
FELICES FIESTAS
(Plazas limitadas, se ruega reserva. Teléfono 81 72 16)

TALLERES TEJEDOR
LES DESEA FELICES FIESTAS
Y UN VENTUROSO AÑO 1993
C./ Levante (Polígono Industrial). P-26-2.

IBERDROLA
COMUNICAMOS A NUESTROS CLIENTES,
QUE NUESTRAS OFICINAS DE ATENCION AL PUBLICO,
PERMANECERAN CERRADAS LOS DIAS 24 Y 31
EL SERVICIO DE AVISOS Y AVERIAS
FUNCIONARA PERMANENTEMENTE

M.C.D.2022

José Bernardo posa con tres de sus obras FOTO LUIS

Expone hasta el 2 de enero en Caja Salamanca y Soria

La importancia de la técnica en la figuración «transfigurada» del pintor José Bernardo

C.CENTENO

El pintor José Bernardo (Guijuelo, Salamanca, 1958) expone desde ayer en la sala palentina de Caja Salamanca y Soria. Son quince obras en formato grande que hasta ahora sólo había podido mostrar ocasionalmente en colectivas o en algún premio, representativas de sus últimos cuatro años en cuanto a temática y sobre todo a técnica se refiere.

"No me ato a nada", explica José Bernardo, "un día es un paisaje, otro día es algo más intuitivo o espiritualista o bien me centro en la temática mitológica, en escenas costumbristas, en sensaciones surgidas a raíz de un viaje, como vemos en esta exposición, o en ese 'capricho' que es la recreación de Las Meninas de Velázquez, presente también en la sala. No me preocupa tanto el tema ni que su tratamiento sea completamente figurativo o cercano a la abstracción, como la técnica que es mi piedra de toque".

Respecto a esa técnica comenta que ha evolucionado en estos años, sobre todo en lo que tratamiento e investigación de la materia se refiere. "Al principio era una pintura más fluída y ahora es más matérica y entonada, se mezcla con otros elementos para lograr nuevas texturas, pero tanto entonces como ahora mantengo mi opción por la transparencia, por mostrar abiertamente el proceso creativo, aunque antes sólo utilizara pinceles y ahora use todo cuanto tengo a mi alcance". Su voz suena segura al hablar de todo esto, como lo es cuando explica que lo importante es mantener la unidad ideológica y una línea clara de creación artística. Sin embargo confiesa que es pronto para hablar de madurez y de etapas consolidadas.

De su relación personal con la pintura, dice que el proceso nace de una idea y es un impulso para el que hay que buscar enfoque, una búsqueda ardua y "una lucha que no aconsejo a nadie". Luego, de repente, llega la visión lo que se quería hacer y entonces el pintor se recrea y disfruta. Lo cierto es que tanto en las estampas urbanas, como en los bodegones, en las escenas mitológicas y en las costumbristas que integran esta exposición se ve esa investigación, esa lucha y ese disfrute. El juego de sus planos y composiciones geométricas en busca de una figuración 'transfigurada' y de un nuevo tratamiento del color, su logro de la luz esencial en sus técnicas mixtas y la importancia de la propia técnica hacen sumamente interesante esta exposición, abierta hasta el 2 de enero próximo.

Consejería de Agricultura de la Junta

Información sobre la prima ovino-caprino y de carne de vacuno

La Consejería de Agricultura de la Junta informa que a partir de la campaña de 1993, la prima ovino-caprino se concederá según los derechos individuales que se asignen a cada ganadero.

Estos derechos individuales de prima a los productores de ovino y caprino se determinarán durante los tres primeros meses del año 1993.

A los ganaderos que hayan cobrado la prima de la campaña de 1991 y la hayan solicitado en la campaña 1992, la asignación se les realizará directamente por la administración.

Los ganaderos que no se encuentren en este caso, deberán informarse, lo antes posible, en las oficinas de la Consejería de Agricultura y Ganadería, de los trámites a realizar y documentación a presentar para tener derecho a prima en las campanas de 1993 y siguientes.

Plazo de presentación de documentos: Antes del 10 de enero de 1992 para los cambios de titularidad y antes del 31 de enero de 1993 para los que tengan que solicitar derechos de la Reserva Nacional.

Información y presentación de documentos

–Unidades veterinarias
–Secciones Agrarias Comarcales
–Secciones Provinciales de Ganadería.

NOTA: La realización de los trámites previos, para la asignación de derechos, no evita la necesidad de que cada ganadero presente su solicitud cuando se publique la Orden del Ministerio de Agricultura, Pesca y Alimentación, regulando la concesión de la prima para la campaña 1993 (previsiblemente en marzo).

PRIMA DE CARNE DE VACUNO (TERNEROS)

El pasado 2 de diciembre se ha publicado en el B.O.E. una Orden del M.A.P.A., de 19 de noviembre, en la que se estipula que las solicitudes de prima correspondientes a los sacrificios efectuados a partir del 1 de julio de 1992 podrán presentarse, como fecha límite, hasta el 31 de diciembre de 1992, ante el órgano competente de la Comunidad Autónoma en que se encuentre ubicada la explotación, para poder ser imputada a la campaña 1992.

Es importante tener en cuenta este nuevo plazo, y olvidarse de los seis meses que anteriormente estipulaba la normativa como plazo para presentar la solicitud.

Todas las solicitudes presentadas a partir del 1 de enero se verán afectadas por la reforma de la P.A.C., por lo que su tramitación será distinta, como oportunamente se comunicará.

Para más información, pueden dirigirse a las Unidades Veterinarias de su comarca, o a las Secciones de Ganadería de la Junta de Castilla y León.

Actuó ayer con gran éxito

Ritmos alegres, buena conjunción y singular puesta en escena del conjunto de cámara «Música Bohémica»

C.C.

Buena conjunción interpretativa, cierta dosis de teatralidad, una gran sonoridad y una simpatía que les permite conectar sin problemas con el público haciendo olvidar por un rato las diferencias idiomáticas, son características definitorias del conjunto instrumental y vocal "Música Bohémica" de Praga. Ayer ofreció un concierto en el Auditorio de Caja España, dentro del programa cultural de Navidad, y consiguió un indiscutible éxito.

Once instrumentistas y un tenor, una soprano y una mezzosoprano integran el grupo de cámara, a cuyo frente está el compositor y director de orquesta Jaroslav Krcek, auténtica 'alma' de su singular puesta en escena . El conjunto se dedica a la música histórica y a la contemporánea, especializándose en el primer caso en la del barroco checo y el barroco universal. Utilizan violines, viola, violoncelo, contrabajo, arpa, flautas dulces y traveseras, oboe, clarinete, fagot y ocasionalmente otros como el tarogaté, los címbalos y los pequeños instrumentos de percusión.

En la primera parte del concierto palentino interpretaron siete canciones navideñas del compositor Adam Michna Otradovic (1600-1667) y una hermosa y rítmica Misa de Navidad del propio Jaroslav Krcek (1939) que fue calurosamente aplaudida. Para la segunda parte escogieron canciones de "Prosae Pastorales" de Edmun Pascha (1714-1772) y temas y melodías populares checos que permitieron dar mayor alegría y hasta propiciar la participación del público.

El programa navideño ofrece hoy la representación del auto de Gómez Manrique "El Nacimiento de Nuestro Señor" en el Monasterio de Calabazanos. Dará comienzo a las 8,15 de la tarde. La entrada es libre.

Instrumentistas, vocalistas y director durante su concierto en Caja España

M.C.D.2022

La unidad en la acción política, principal objetivo

Conclusiones del V Congreso del CDS

El pasado fin de semana se celebró el Congreso del Centro Democrático y Social, en el transcurso del cual se puso de manifiesto que la crisis del partido "se ha cerrado definitivamente, iniciándose desde este momento una nueva etapa basada en la unidad en la acción política y en la madurez, habiéndose creado un gran modelo organizativo adaptado a las circunstancias actuales, mucho más participativo y democrático", según informa el CDS.

En el congreso celebrado en Madrid, se ha llegado a una conclusión: "es una necesidad histórica consolidar el centrismo político en nuestro país". Por ello, el CDS ha puesto manos a la obra "con el único fin de que un partido de centro enarbole la bandera de las reformas estructurales que el país necesita: dignificación de la vida pública a través de la lucha contra la corrupción, defensa de las libertades y derechos de los ciudadanos, así como la regeneración ética de la vida política y social, promoción del bienestar generalizado a través del crecimiento del empleo y políticas de solidaridad efectiva".

Asimismo el CDS considera que el V Congreso le ha ratificado como partido "independiente", alejado de las tesis conservadoras de la derecha y de las tesis socialistas, lo que hace que sea un partido capaz de aglutinar a los votantes que están desencantados de la política del PSOE y que a la vez no quieren votar al Partido Popular como partido conservador, por desconfianza. "Ahora más que nunca– dice el CDS– resulta de una gran utilidad votar a un partido medio ya que la hegemonía política no garantiza ni la eficacia ni la honestidad en los asuntos públicos".

El CDS resalta que para el partido, la defensa del Estado de bienestar pasa por el establecimiento del diálogo social como instrumento idóneo para controlar las tensiones inflacionistas y dotar a la economía del clima de estabilidad que haga posible su crecimiento sostenido, unas administraciones públicas objetivadas al servicio de los ciudadanos.

Asimismo, el CDS rechaza la campaña abierta de manera implícita contra los funcionarios, terminando con la injusta congelación retributiva actual.

En el congreso, el CDS también abogó por un cambio de las leyes que eliminen la posibilidad de corrupción, modificación de la legislación electoral para cambiar el actual sistema por otro de listas abiertas, introducción de medidas que aseguren una reducción de los gastos legales permitidos para campañas electorales, completo desarrollo del modelo autonómico previsto en la Constitución y cumplimiento de los estatutos de autonomía. Asimismo el CDS rechaza los acuerdos autonómicos firmados entre el PSOE y el PP y denuncia "el oscurantismo y retraso con que se está llevando la revisión de la financiación autonómica".

El CDS se presenta así al pueblo español de una manera definitiva "bajo la unidad en la acción política, con una ideología liberal y progresista, con una conciencia clara de servir al ciudadano, estructura organizada y acentuando su carácter de partido abierto a las preocupaciones ciudadanas".

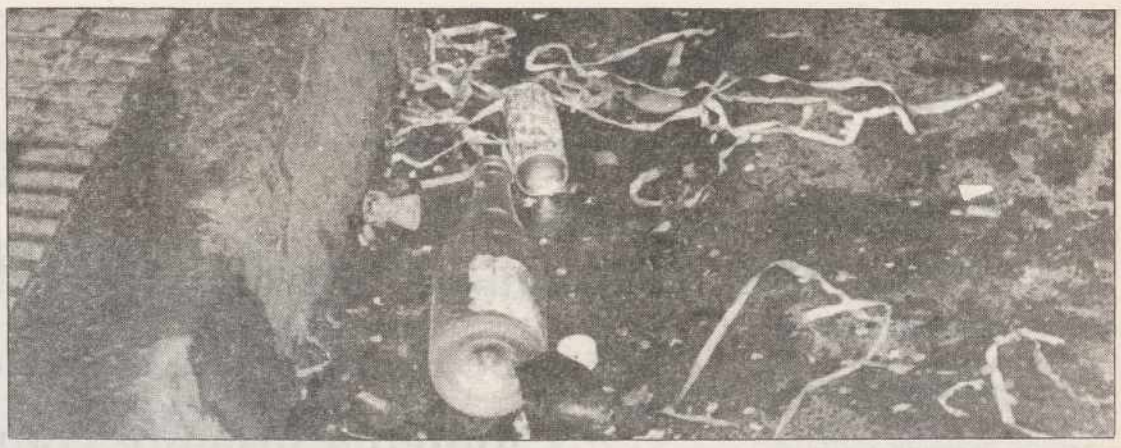

CELEBRACIONES.–Este es el botón de muestra del aspecto que presentaban ayer algunas calles del centro de nuestra ciudad, concretamente de "La Zona". Nuestros jovencitos, con motivo de las vacaciones en sus respectivos centros de estudio, y como ya viene siendo tradicional cada año por estas fechas, salen a la calle desde primeras horas de la mañana para celebrarlo. ¡Y de qué manera! Así después las calles aparecen sembradas de botellas rotas y desperdicios de todo tipo. Y eso que los de SEMAT andan listos y por la tarde se dan una vueltecita con esos camiones recogebasuras tan modernos y hacen la correspondiente limpieza. Que si no... Y los ciudadanos se preguntan: ¿pero es que para que nuestros jóvenes se diviertan y disfruten de la llegada de las vacaciones es imprescindible que lo hagan de esta forma, a base de beber y de poner las calles que parecen basureros públicos? Nosotros creemos que no.
(Fotos LUIS)

PAYD ingenieros
Proyectos, Asesoría y Dirección, Ingenieros, S. L.
Deseamos una Feliz Navidad
y Año Nuevo a todos
nuestros amigos,
clientes y colaboradores

OBJETIVO EVASION
LANZATE AL CAMPO
EN LAS MEJORES CONDICIONES

BALMORAL
COUNTRYMAN
Nuevas Series limitadas.

DISCOVERY
Aire Acondicionado gratis.

DEFENDER
Máxima tasación del vehículo usado.
LAND ROVER
PAL MOTOR, S.A. Portillo Doña María, 2 - 34605 Palencia. Tel.: 75 16 20.

M.C.D.2022

RECUERDOS VIEJOS

* Nuevo alcalde y premio gordo
* Apedrean los talleres del Diario
* Campaña urgente contra el tifus
* Llega a España el "Dédalo"

HACE 100 AÑOS (23 de diciembre de 1892)

Para llevar a cabo el relevo de alcaldes, se reunió en sesión extraordinaria el Ayuntamiento. Presidió la sesión el saliente, Román Vélez, que después de la lectura de los textos legales determinantes del acto, pronunció unas palabras de despedida como alcalde, ya que continuaría en la Corporación en calidad de concejal, y de gratitud por la cordialidad que en los grupos políticos había encontrado. Afirmó que no pretendía hacer una memoria de su paso por la alcaldía, ya que el periódico había dado cuenta detallada siempre de todo, pero sí quería referirse, como un legado para el sucesor, a la necesidad de mejorar el abastecimiento de aguas y a la materialización del viejo proyecto de la Plaza de Abastos. Sí dijo que la penuria económica le deparó pasar permanentes amarguras...

Una vez que recibió la vara de mando, habló el nuevo alcalde, Luis Martínez de Azcoitia, destacando el buen hacer de su antecesor y afirmando que trataría de suavizar los impuestos, sin merma de la calidad de los servicios. Y terminó la sesión. Posteriormente, Martínez de Azcoitia reunió a los concejales, amigos y representantes de la prensa en su domicilio, obsequiándolos con dulces, licores y cigarros.

***

Como el nombramiento de alcalde había tenido lugar el día 21 y la lotería nacional del 22 dejó en Palencia tres millones de pesetas correspondientes al primer premio, núm. 40.297, aunque los palentinos no se enteraron hasta el 23, el periódico lo anticipaba en versos de alcance :

Señores, no se ha hecho sordo
para esta ciudad el Hado :
entre ayer y hoy le ha tocado
nuevo alcalde y premio gordo.

HACE 75 AÑOS (23 de diciembre de 1917)

Celebraron nueva sesión los concejales para terminar de discutir los presupuestos para 1918. Quedaron fijados los ingresos en 558.795 ptas., mientras que los gastos ascendían a 633.352. El déficit sería enjugado mendiante arbitrios extraordinarios.

***

Los cristales de los talleres de "El Diario", en el núm. 22 de la calle de Gil de Fuentes (hoy, Queipo de Llano), aparecieron aquella mañana rotos. ¿Una travesura? El periódico daba a entender que no y afirmaba que era de esperar que la policía no tardara en identificar a los autores, ya que se veía claramente la dirección que habían seguido las piedras.

***

Los hortelanos se reafirmaban en su propósito de retirarse de la Plaza de Abastos a partir del día 26 como protesta contra el Ayuntamiento. Ahora decían que esperaban del Municipio que empleara contra otros gremios el mismo rigor demostrado con ellos...

HACE 50 AÑOS (23 de diciembre de 1942)

Aunque a última hora tuvo que ausentarse a Madrid, en el despacho del gobernador civil se llevó a cabo el reparto de los aguinaldos navideños a las familias necesitadas. Presidieron las demás autoridades. Se entregaron 815 bolsas y 45 mantas. Decía el periódico que se guardó mucho orden, que los beneficiados entraban de uno en uno por la puerta que daba a la calle de Valentín Calderón y salían por la calle Mayor, donde impacientes los esperaban sus familias, para curiosear en la bolsa...

***

El gobernador civil interino aunició una campaña urgente contra el tifus exantemático en la zona de Baltanás, ya que se habían detectado casos en la provincia de Burgos y se quería a toda costa que el contagio no entrara en tierras palentinas. Entre otras medidas, se prohibía el tránsito de vagabundos, a los que las autoridades deberían hacer volver inmediatamente a sus puntos de origen; tampoco se permitiría la presencia de personas desaseadas, sospechosas de tener piojos. Y se vigilaría especialmente en las escuelas y donde se reunieran grupos de personas.

HACE 25 AÑOS (23 de diciembre de 1967)

En la Casa de Cultura dieron comienzo los actos navideños, programados bajo el lema "Paz en la Tierra". Pronunció el pregón el escritor y poeta vallisoletano Francisco Javier Martín Abril.

***

Se ofrecía un balance de la realidad de la Obra Sindical de Colonización en Palencia. Al terminar el año existían 513 Grupos Locales, que reunían a 5.508 socios, con 74.183 Has.

***

La prensa ofrecía fotos del portaviones "Dédalo", que la Marina acaba de adquirir a los Estados Unidos y que ya había llegado a costas españolas. Desplazaba 16.200 toneladas y era el primero que la Armada tenía. Antes se llamaba "Carot" y le habían cambiado el nombre.

M.C.D.2022

DUEÑAS

Visita Pastoral

El obispo de Palencia, monseñor Ricardo Blázquez, giró visita pastoral a Dueñas, el viernes, día 18 festividad de Nuestra Sra. de la O, patrona de Dueñas, donde ofició una solemne Eucaristía, concelebrada por el abad mitrado de La Trapa, sacerdotes y religiosos de la localidad (foto de arriba). A la Eucaristía asistieron el alcalde y otras autoridades y representaciones y una gran cantidad de fieles (foto del medio). Posteriormente, el obispo, con el abad trapense y el párroco de la localidad, bendijo e inauguró el Centro Parroquial, en acto que también presidieron autoridades y representantes de la comunidad (foto de abajo).- (Fotos OLEA)

VILLOTA DEL DUQUE

Recuento de las actividades culturales de la Asociación "Remanso de Paz" en 1992

Micaela Herrero

En el espacio que nos brindan los medios de comunicación, hacemos una memoria de actividades culturales realizadas por la Asociación Cultural "Remanso de Paz", de las cuales nos sentimos satisfechos, que no significa acomodados y sin aspiraciones, que sí que las tenemos, y grandes. Limitadas porque este es un pueblo pequeño, aunque a veces en nuestra crónica decimos que este es un pequeño gran pueblo con deseos de promoción social, religiosa y si fuera posible económica. Pues bien: este es nuestro hacer de 1992.

Dimos comienzo en enero con recopilar, como cultura popular, canciones que se cantaban a las personas destacadas, sacerdotes, médico, u otras autoridades, así como versos y canciones del teatro de los Reyes representado en este pueblo hace como siete décadas. Dando oportunidad a personas mayores, que afortunadamente tenemos, lúcidas e inteligentes como Antonina, que con sus 90 años plasma en rima aquel vivir comparándole con éste, así como jotas, romances, coplas y leyendas, que con gran interés, vienen recogiendo filólogos y filósofos con sus carreras recién terminadas, así como reporteros a recoger toda esta filosofía popular que esta Asociación Cultural en el centro les ofrece generosamente.

Se celebró el Día de la Mujer Trabajadora. Se expuso la situación de la mujer sobre todo en las zonas rurales. Como esta Asociación es heterogénea, surgieron discrepancias, pero fue muy bonito para ver lo positivo y lo negativo y lo que hayamos perdido o ganado en libertad en ética y en economía. Fue una reunión, a pesar de las discrepancias, altamente positiva, que después de los coloquios nos lo pasamos bomba.

En tercera actividad entran los Carnavales, con concursos de disfraces y hojuelas que son premiadas para estímulo de mayores y pequeños. Sainetes, merienda conjunta y alegría.

En la Semana Santa recogimos y ensayamos canciones sacras de más de un siglo. Los viacrucis, los encuentros y tantas manifestaciones religiosas antiguas que escuchadas ahora hacen vibrar al sensible corazón de la persona.

Del 2 al 15 de mayo, una Semana Cultural con los temas siguientes: Política Agraria Comunitaria por Manuel Parejo Melero, del Servicio de Extensión Agraria; Transmisión de Bienes, por Javier-Pablo Rodríguez Santamaría, notario en funciones de Saldaña. Cómo vivir y disfrutar la Tercera Edad, por Eduardo Herrero Durántez, psicólogo de Palencia.

En cuarto día, el tema "El Camino de Santiago a su paso por Palencia", por don Ramiro, párroco de Villalcázar de Sirga, con charla y proyección audiovisual.

El día quinto, viaje cultural a León, visitando la exposición Edades del Hombre y comida y convivencia y alegría en el INSERSO de León. Es la VIII Semana Cultural que se celebra en Villota del Duque en los 12 años que lleva funcionando esta Asociación, organizadas por ella, y por C.E.A.S. y patrocina la Diputación Provincial.

Otra actividad fue la participación en la III Semana Homenaje a la Tercera Edad en Carrión de los Condes, junto con las Asociaciones de Carrión, Osorno, Castrillo de Villavega, Cervatos de la Cueza y Villota del Duque.

Participación activa en las fiestas patronales en la parte cultural, como son concursos y exposiciones de macetas, trabajos manuales, utensilios y atuendos antiguos, desfile de disfraces y carrozas, poesía con el tema de "El Medio Ambiente", en lo que participa todo el pueblo y forasteros que llegan atraidos por las fiestas del verano, concretamente el 3 de agosto, y para estímulo, los participantes reciben sustanciosos premios.

El 23 y 24 de noviembre asistió la directiva de esta Asociación a unas jornadas en el INSERSO de Palencia, para enseñarnos, mediante psicóloga y psicólogo la forma de llevar con éxito las asociaciones. Asistieron a la clausura, con unas acertadas reflexiones, Ana Izquierdo, jefa de las Asociaciones de Tercera Edad, el director y el gobernador civil que departieron y comieron con todos en el comedor de INSERSO.

Teníamos en proyecto un curso de gimnasia de mantenimiento, que fue suspendido porque este pueblo, en estas fechas, si viene buen otoño, está aprovechando uno de los recursos naturales que surge de los grandes Pinares de que está dotado este pueblo; donde está siendo bonito ver marchar en caravana al monte a gentes de todas las edades y posiciones en busca del cotizado níscalo, que este año es un buen año, viniendo a paliar la deficiente cosecha de cereales de esta comarca. Por tanto, pocas actividades en esta época pero ni un día se dejó de abrir el Centro.

Concluimos el año 92 participando en Carrión de los Condes en una fiesta homenaje a los ancianos de la Residencia, con una poesía "Con el tiempo pasado" y recopilación de palabras antiguas y su definición. Y con adornos navideños y el tradicional belén en el Centro y la parroquia y felicitación y brindis en la Nochebuena y la Nochevieja, despediremos al año 1992.

M.C.D.2022

VILLAMURIEL DE CERRATO

Día del Deporte

Se celebró el sábado, 19 de diciembre, el Día del Deporte, en Villamuriel de Cerrato organizado por este Ayuntamiento. Con gran afluencia de deportistas y público, se desarrollaron las actividades deportivas de todas las disciplinas y Escuelas Municipales, en el campo de fútbol y en el Pabellón Municipal. A las 13,45 horas, todos los deportistas y sus monitores desfilaron por las calles de la localidad, brindando así un ambiente festivo al acto. Por la tarde, continuaron los distintos deportes ofreciendo exhibiciones. Y a las 19,00 horas se celebró la clausura con el reparto de premios a los equipos e individualidades mejor clasificados en la temporada anterior, pertenecientes a la Escuela Municipal de Villamuriel.

Como colofón y actuando de moderador Javier Blanco, presentó los nominados a: Mejor Deportista de las Escuelas Deportivas del Ayuntamiento de Villamuriel: Francisco Jesús Ganges, karate; Rodrigo Carrera, fútbol y Angel Cordovilla Villalba, atletismo, que fue el ganador.

Deportistas nominados a Mejor Deportista de Villamuriel, ejerciendo actualmente fuera del Municipio: Jesús Tabera Escudero, ciclismo y Ana Isabel Blanco Calle, atletismo, que fue la ganadora.

Con esta proclamación de los ganadores, al que impusieron las medallas y trofeos correspondientes el alcalde y ediles de la localidad, finalizó el acto con un vino español, para deportistas y público asistente, que abarrotaba el recinto deportivo.

(Fotos OLEA)

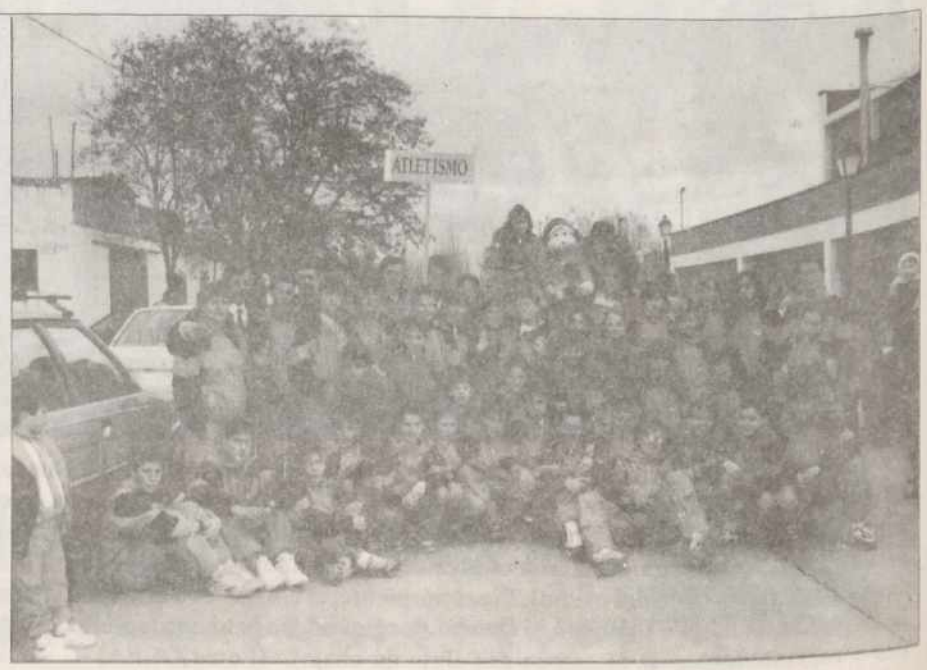

M.C.D.2022

VALLEJO DE ORBO

La Asociación de Vecinos pide justicia para un pueblo abandonado

Vallejo de Orbó, un pueblo abandonado. Desde 1969, mediante expediente de crisis, Minas de Barruelo, S.A., cierran los pozos de San Rafael y Peragido. Quedando su plantilla sin trabajo alguno, ya que no fueron recolocados en algún puesto de trabajo alternativo. Sin saber dónde dirigirse, ya que teniendo desde siempre su vida laboral en su pueblo natal, y ver que tenían que rehacer su vida laboral, si apenas conocer nada más que el trabajo de minero que era donde tenían el sustento diario las familias trabajadoras.

Muchas lágrimas costó a los habitantes de Vallejo, no sabían qué hacer; se les echaba encima una carga insoportable; unos se dirigían a Burgos, León, Santander, Bilbao, etc.

Mucho dolor y pena costó, sobre todo para las mujeres, las que se quedaron solas con sus hijos en sus brazos sin más sostén ni más fuerza que el que daba el estrecharlos como prendas de un amor contra sus pechos.

Por esta razón, ya que piensan que el Norte de la provincia hay que habilitarlo para zona turística, tienen que mirar a ver si se puede dar vida a este pueblo sin recursos. Todo el que nace en una tierra tiene el derecho a morir en ella...

Pero morir no por abandono de la sociedad, como está ocurriendo en este pueblo.

Señores gobernantes, la sociedad pertenece a todo ser humano, y todos tenemos la obligación de mirar a ver si se puede mejorar la vida de todos. la única alternativa para salvar este pueblo es fomentar el turismo.

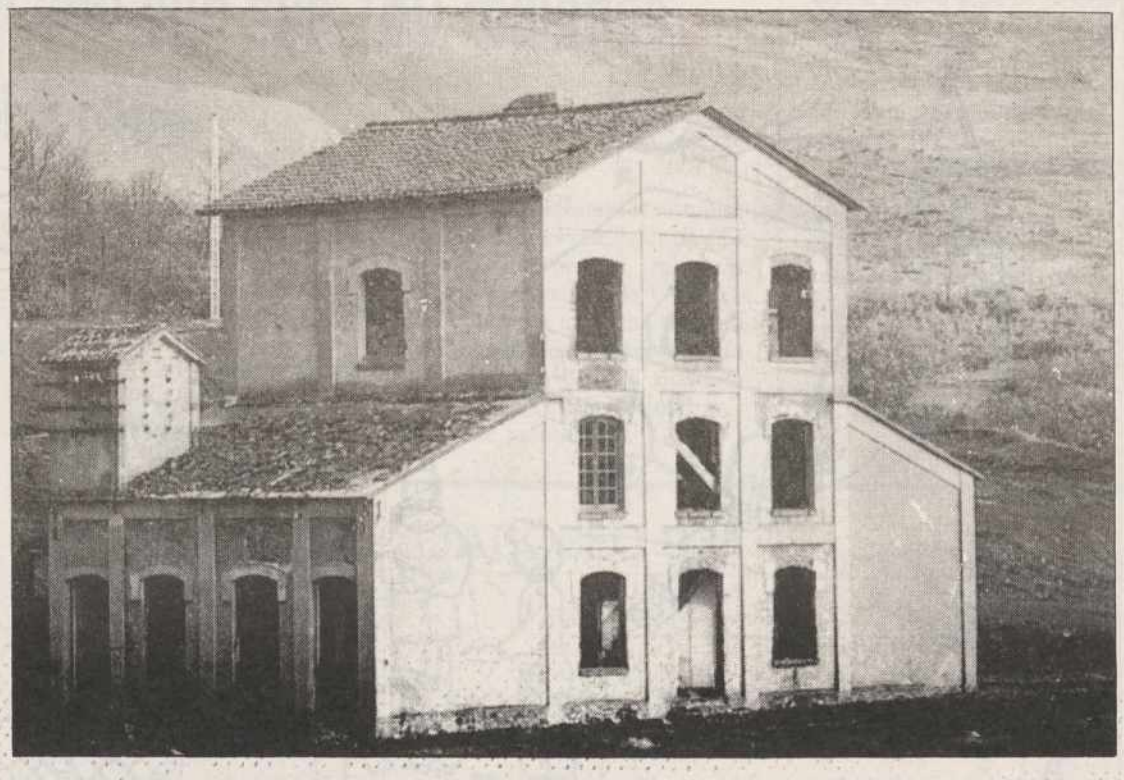

Edificio abandonado de una antigua explotación minera, un símbolo de la decadencia y abandono de Vallejo de Orbó

Tenemos un local que fue construido por la inmensa mayoría de los trabajadores del pueblo con quinientos cinco metros cuadrados: "La casa del pueblo".

Es patrimonio histórico de la Unión General de Trabajadores. El referido local se encuentra en unas condiciones pésimas de abandono total, como se puede comprobar. Rehabilitándola, bien podría servir para empezar a fomentar el turismo, y dar vida a este querido pueblo que tanto lo necesita. Bien sea por medio de la CE, el Gobierno central, la Junta de Castilla y León, Diputación, en fin, algún organismo oficial.

Los que regresamos a nuestra tierra natal, a la tierra que nos vio nacer, en ella vivimos con mucha ilusión para que nuestro pueblo querido sea cada vez menos despreciado por esa sociedad injusta.

Se constituye la Asociación de Vecinos en el año 1987 y consta en la actualidad de 222 socios. La inmensa mayoría, aunque tienen vivienda propia en este pueblo y son socios, tienen que residir junto a su puesto de trabajo, no pudiéndonos acompañar nada más que algún fin de semana y en vacaciones. Animándonos en todo momento para ver si este pueblo resurge y cobra vitalidad.

No tiene ninguna instalación deportiva. Aunque tiene suficiente espacio para cualquier deporte. Pasan de doscientos los jóvenes que en verano nos honran con su presencia y continuamente nos dicen que no tienen ni un solo lugar para practicar alguna modalidad en el deporte que sea. Y no les falta razón.

De este maravilloso pueblo no se acuerdan nada más que en vísperas de elecciones... Entonces nos prometen mucho, pero no llega nada. Tienen que pensar que si se hace algo será para bien del turismo, y de este pueblo. Esta montaña tan maravillosa hay que darla a conocer.

Mientras unos pueblos viven en la opulencia, este pueblo queda en la más completa miseria.

La Asociación de Vecinos pide justicia.

Emiliano López Abad,
(Presidente de la Asociación de Vecinos de "Santo Domingo", de Vallejo de Orbó)

GUARDO

Moción sobre deficiencias sanitarias

El pasado 17 de noviembre de 1992, los profesionales sanitarios de la Zona Básica de Salud de Guardo hacían público un manifiesto, firmado por todos ellos, en el que daban a conocer las circunstancias no adecuadas, según su criterio, en las que se encontraban para prestar una correcta asistencia a los casos urgentes y graves que con frecuencia se les presentaban.

En otro orden de cosas hacen referencia a la precariedad de medios con los que cuentan para trabajar, fundamentalmente en casos urgentes como pueden ser infartos de miocardio, insuficiencias respiratorias severas o accidentes laborales o de carretera...

Conviene destacar que, según datos facilitados por el personal del Centro de Salud, el número de infartos que anualmente viene padeciendo nuestra zona oscila entre los 20-30 casos y que el número de insuficiencias respiratorias severas puede oscilar en igual número o ligeramente superior.

Pues bien, sólo se dispone en la Unidad Básica de Salud de un electrocardiógrafo (aparato de diagnóstico, no de tratamiento). Se disponía de un desfibrilador (instrumento de tratamiento básico), donado por una entidad bancaria, que quedó en desuso por una descarga eléctrica, que fue enviado para su reparación a Madrid –Eurotrónica– y que se encuentra reparado a la espera de que se pague la factura.

Se dispone además de una unidad básica de radiología, pero no se dispone de personal cualificado para utilizarla.

No se dispone de analítica básica o los más elementales medios de tratamiento. En caso, por ejemplo, de accidente ni siquiera se dispone de collarines de inmovilización cervical.

No se dispone tampoco de un sistema de transporte medicalizado (UCI móvil), ni por supuesto dotación de personal cualificado para ella. Lo que supone que en el traslado de un enfermo grave a Palencia el profesional se sienta impotente y angustiado por no poder hacer nada. Tenemos que recordar además que el traslado hasta Palencia supone, cuando menos, una hora de viaje. Tenemos que recordar que el proceso de un infarto puede depender de minutos.

Por todas estas razones, IU de Guardo asume íntegramente las reivindicaciones de los profesionales sanitarios de Guardo e insta al pleno a que:

–Apoye estas reivindicaciones.

–Exija al Insalud la dotación de todo el material reivindicado por los profesionales.

–Exija al Insalud el pago inmediato del desfibrilador y que revierta al Centro de Salud de Guardo.

–Se exija a la Junta de Castilla y León en aquello que pueda ser de su incumbencia.

–Rechazar, por discriminatoria, el criterio del Insalud de dotaciones en base al número de habitantes de la Zona Básica de Salud.

Albino Aláez Urdiales
(IU Guardo)

BALTANAS

Fiesta del Club de Jubilados

Ambiente navideño en la calle

V.N.E. Corresponsal

A las 8,30 de la tarde del viernes pasado se celebró una animada velada en el salón de cine del sindicato.

Abrió el acto el presidente del club, César Puente Espina, con unas palabras de salutación a los allí presentes y de agradecimiento a los actuantes y a la directiva del sindicato que gentilmente había cedido el salón.

Actuó la coral del centro de jubilados de Palencia. Todas sus interpretaciones fueron rubricadas con nutridos aplausos.

Se interpretaron unos alegres sainetes: "Sangre gorda" y "Amor a oscuras", de los Hnos. Quintero y "El sexo débil", de Ramos Martín. Fueron muy del gusto de la concurrencia y muy aplaudidos.

En el intermedio, los poetas locales Antonio Espina, Máximo Cerrato y Luis Cabezudo hicieron gala de su arte recitando unos versos de su creación.

La fiesta terminó con un vino español para todos servido en el salón de los Hermanos Calvo.

AMBIENTE NAVIDEÑO

Se nota en las vísperas navideñas, en los adornos de los escaparates, tiendas y bares. En el artístico Belén que se ha montado en una capilla de la parroquia de San Millán. En otro de la Escuela de Adultos que han preparado de su propia creación y está expuesto en un céntrico escaparate. En el Parque de la Carolina un pino natural ha sido engalanado para servir de árbol de Navidad.

Resalta en la oscuridad de las calles baltanasiegas la bonita y esbelta silueta de la torre de San Millán que recientemente ha estrenado iluminación gracias a una aportación de la Diputación. La vista impresionante de su mentalidad parece reflejar en ella la importancia de esta villa cerrateña.

M.C.D.2022

Relato de Navidad

Demasiados lobos en Lebanza

-II-

Por JOAQUIN GALAN
(Ilustraciones del autor)

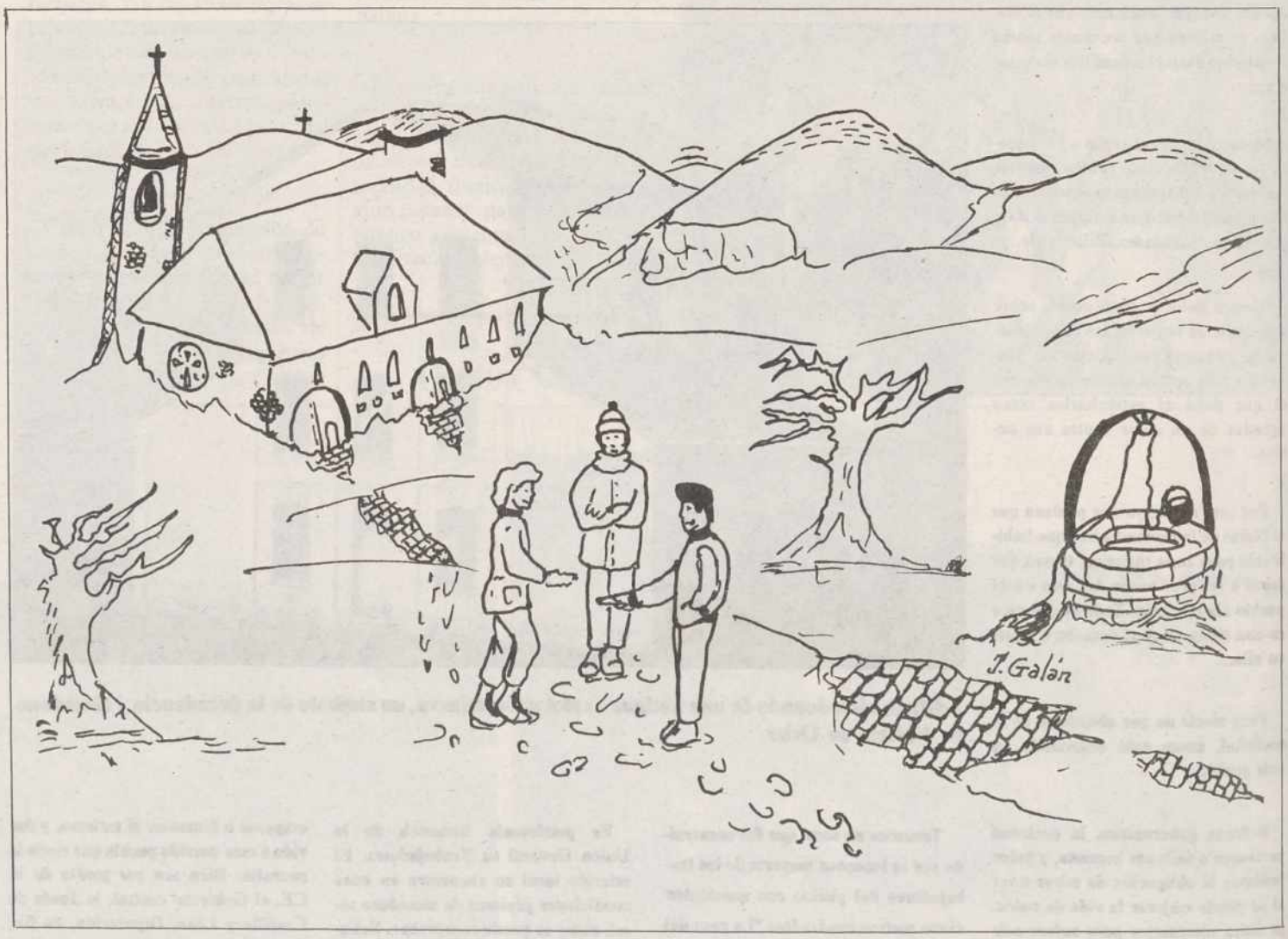

Desde el cerro de la cruz, el monasterio tenía algo de remanso de sombras, de palomar sin alma, como si entre aquellos muros y el mundo hubiera estallado una hostilidad sin tregua.

Para los tres seminaristas esta percepción de Lebanza, no obstante, se ennoblecía a la luz del recuerdo.

Si hasta Cervera el viaje se había hecho pesado a causa de los frecuentes cortes de carretera, después de Cervera no fue posible conducir sin riesgos por la serpenteante cenefa del embalse de Requejada. Desde la ventanilla del coche se alcanzaba a apreciar la frágil transparencia del aire y, allá arriba, sobre las crestas más altas, un casquete de nieve de extrañas refulgencias.

La mañana se les había ido en el ajetreo de preparar el equipaje, ultimar algunos trámites en el obispado y atiborrar de víveres el maletero. Ahora, por fin, podrían descansar lejos de la ciudad en cuya Plaza Mayor una gran nacimiento se encargaba de recordar las celebraciones navideñas, en tanto que los chavales se encaramaban a la estatua de Berruguete.

Marchar.

Conforme se acercaba al monasterio, un sinfín de imágenes se arracimaban en su cabeza.

–¿Qué, os recuerda mucho todo esto? –preguntó Tello–.

–Ya lo creo –dijo Dimas–.

–¿Has visto, Chano, el mojón del puente ese donde te pegaste la costalada? –intervino de nuevo Tello–.

–Fue quitando nieve –recordaba Chano–.

–Y te hiciste trizas el guardapolvo.

–Pues, la verdad, me gustaba quitar nieve.

–Es que, si no –terció Dimas–, ¿cómo iba a poder bajar don Luis con la furgoneta a por el chicharro de los jueves?

–Para mí, lo mejor de cuando salíamos a abrir la carretera era que no había clase –aseguró Tello–. Si acabáis pronto tendréis un bocadillo de caballa, nos decían. ¿Os acordáis? Ja, ja.

Cuando avistaron la Pica y la Repica, con la nieve a corros, alguien recordó aquellas interminables peleas a bolazos con los chavales de otros cursos.

De aquellos antiguos condiscípulos, muchos se habían ido quedando por el camino, apagada la inicial vocación por los temporales de la edad o los guiños del mundo.

Ellos tres eran de los pocos que habían perserverado, además con una amistad que se remontaba a los años de Lebanza.

De Lebanza conservaban, no sabían por qué, el lejano regusto de la libertad. Ese regusto, o como se diga, que tanto echarían en falta cuando, más tarde, bajaron a la capital donde hasta las ventanas del seminario mayor (con verjas y red de alambre) subrayaban una sensación de ahogo.

–Ah, está visto, siempre acabamos siendo lo que fuimos –sentenció Tello con voz alta–.

Y fue entonces cuando, entre bromas, se decían que a lo mejor iban a aparecer en un recodo del camino cualquiera de aquellos remotos preceptores de entonces (don Lauren, don Agustín, don Quintín, don Ignacio...) que, con más o menos acierto, les llevaron de la mano hasta el umbral de la adolescencia.

–Desde luego, no sé qué da ver Lebanza así –se quejaba Tello–.

Entre las ginestas llegaba el mugido de las vacas que subían y bajaban por los prados, enredándose entre las tetas hinchadas.

–Este monasterio –insistió Tello señalando hacia la fachada principal– está dejado de la mano de Dios.

–¿Otra vez con tus críticas? –replicó Dimas de Mier.

–¡Ostras! Es que es verdad.

–Mira, Tello –intervino Chano Liquete, tratando de ser conciliador– tú sabes que hoy en día nadie está dispuesto a chuparse el frío que otros aquí chupamos. Una cuadrilla de pardillos; que eso es lo que éramos, recuerda.

–Nada, nada –atajó Tello con contundencia–. Para mí, la salida de Lebanza marca un antes y un después en la vida de esta diócesis. Nada fue igual a partir de entonces.

–Eh, tú, no exageres –dijo Dimas–.

–Es así y punto –afirmó Tello–. Durante unos segundos escrutó el rostro de sus compañeros para acabar diciendo: –Además, fue el arrebato de un obispo que no consultó ni con su propia camarilla. Hablad, si no, con los curas...

–Qué, qué pasa con los curas –terció Chano–.

–Pues que muy pocos se entusiasmaron y los más lo aceptaron a regañadientes.

–No digas chorradas –cortó Dimas–. La marcha hacia Carrión coincidió con la crisis de vacaciones. ¿O no? Además, si no estoy mal informado, el obispo siguió las directrices que le marcaron desde Roma.

Aunque no dejaban de ir y venir a media falda de la Pica, la tarde había comenzado a refrescar. Desde allí, el monasterio reflejaba esa prestancia pulcra que sólo tienen ciertas cosas antiguas. Pero era, sobre todo, como aliento de rancia clausura lo que más atraía a antiguos seminaristas o a simples buscadores de paz.

–Quién sabe –dijo Chano– si un día Lebanza volverá a ser lo que fue, un vivero de vocaciones. Bueno, yo hablo de Lebanza como símbolo.

–Eso no te lo crees tú ni loco –replicó Tello–. Lo que hay que hacer es plegarse a las realidades concretas.

–¿Ah, sí?

–Hombre, claro. Al estar aquí, tan apartados, éramos como esos polluelos que se crían bajo la luz artificial de las granjas.

* * *

No estaba Oriol en su cuarto cuando acudieron a saludarlo. Tal vez anduviera en alguna de sus correrías de montaña que alternaba con la redacción de un inventario de hierbas, del que ya había ofrecido un anticipo en la prensa.

Algunos fines de semana, sobre todo en buen tiempo, los pasaba con su mujer y su hijo en una finca de Reinoso. Era verdad que aquellos cerros en cadena hacían del entorno –el río, el valle, las bodegas– un lugar de confortable acogimiento, pero las hierbas que allí había, de violento aroma, no respondían a sus actuales exigencias de coleccionista.

Por eso, en fiestas y vacaciones, se desplazaba hasta Lebanza a rastrear taludes y linderas, pastizales y vaguadas.

En primavera, se apeaba del coche en Abejar y desde allí se iba río arriba en un bote que alquilaba. A menudo fondeaba en algún poblado ribereño, en tanto que pedía información sobre tal o cual especie vegetal.

Cada vez que sorteaba los escollos del río, gustaba de mirar la corriente con la golosa complacencia de quien no espera nada, salvo estar allí simplemente. Una o dos veces se dejó acompañar por Abelillo que padecía de afasia y se pasaba la travesía introduciendo la mano en el agua con la vaga pretensión de coger peces. Cuando ya, por fin, el nivel del lecho era insuficiente Abel Oriol saltaba a tierra y amarraba el bote en un saledizo de la orilla. A continuación se internaba por vericuetos boscosos, una azadilla y un macuto al hombro.

Que su afición fuera tenida como una extravagancia, más o menos inofensiva, a Oriol le tenía sin cuidado.

(continuará)

M.C.D.2022

El gordo repartió 600 millones en Cantalejo

"Juanito el Pollo" se convierte en el cantalejano del año con sus 150 millones en décimos del 31466

Segovia, (Ical).– Juan Sambruno Pastor, apodado «Juanito el Pollo» y dedicado a la cría de cochinos, se convirtió en el protagonista principal de la suerte en Cantalejo, al ser poseedor de cinco décimos del 31.466, lo que pondrá en su cuenta corriente nada menos que 150 millones de pesetas. Lo curioso del caso es que el agraciado, que se apresuró a besar y depositar las "estampas" en una oficina bancaria y desaparecer con rumbo desconocido, había comprado en el despacho de lotería del pueblo un billete completo, lo que le hubiera proporcionado 300 millones de pesetas, pero fiel a las costumbres de la gacería cantalejana, intercambió la mitad de ellas con otros vecinos, cuyo aprecio sin duda ha reforzado.

Ayer "Juanito el Pollo", de estado civil separado y profesional de la cría del cerdo en una nave industrial, era parco en palabras del curioso léxico de la gacería que caracteriza a los habitantes de Cantalejo. "No voy a entregar el premio a las hermanitas de los Pobres", afirmó, para dar a entender a renglón seguido que disfrutará el dinero pero tampoco aventura un gran cambio en sus costumbres.

A pocos metros del más afortunado de los cantalejanos, Julio "El Gurriato", casado y padre de dos hijos, propietarios del bar "El Surtidor", se reconocía dueño de un décimo y por tanto de 30 millones de pesetas, que piensa emplear en el mobiliario del chalet que acaba de construir. Curiosamente fue un vecino "Juanito el Pollo" quien le proporcionó la suerte por intercambio de números.

La mayor fragmentación entre los décimos del gordo vendidos por la administración de Cantalejo se produjo en una carnicería, cuyo propietario ofreció participaciones a la clientela, y a la postre ha reforzado esa fidelidad comercial.

PUEBLOS DE MADRID

Pero el gordo vendido en Cantalejo no sólo ha sonreído a vecinos de la localidad, sino a los de dos enclaves madrileños que bordean la provincia segoviana por el Valle de Lozaya, y que adquirieron los décimos en la administración de la suerte. Así, varios vecinos de Canencia -menos de 500 habitantes– suman participaciones por valor de 120 millones de pesetas, mientras dos de la pedanía de Oteruelo del Valle -que no reúne siquiera un centenar de censados– son dueños de un décimo valorado desde las 9,25 de ayer en 30 millones de pesetas.

Otros premios en la región

Valladolid, (Ical).– León, Valladolid y Salamanca, tres de las cuatro provincias que más jugaban -con un conjunto superior a los 5.500 millones-, sólo recuperaron 480 millones en premios directos.

La provincia de León sólo recibirá 270 millones de los aproximadamente 2.300 millones que jugaba. La búsqueda de la suerte de la provincia que más ha jugado en Castilla y León -unos 2.300 millones– sólo ha tenido recompensa en la administración número 11 de la capital leonesa.

La dueña de este despacho de lotería, Magdalena Arce Martínez, vendió 9 series del número 22.722, uno de los cuartos premios del sorteo extraordinario que tenía un premio de 30 millones por serie. Esta administración, situada en la calle Villafranca de León, ha repartido en total 270 millones de décimos.

La responsable del despacho señaló que "todo está muy repartido y ha ido a toda la provincia ya que lo han comprado clientes habituales de todo León".

La administración número 11 ya entregó parte de un segundo premio de la lotería nacional de Navidad en sus 11 años de vida.

La localidad vallisoletana de Iscar repartió 20 series del número 8.317, uno de los quintos premios, con un total de 144 millones se trata de uno de los quintos premios dotado con 7,2 millons. Diez de las series fueron repartidas por Rafael Ojosnegros, dueño de una óptica en Iscar y de una peletería en Valladolid. Los clientes de ambos establecimientos compraron participaciones de 300 y 500 pesetas.

Se da la circunstancia de que esta localidad vallisoletana de unos 5.000 habitantes ha obtenido en los últimos años más de 1.800 millones de pesetas en premios en loterías de todo tipo. La provincia jugaba más de 2.100 millones.

Salamanca sólo recibirá 66 millones de pesetas en premios importantes. La administración número 1 vendió participaciones de los números 63.166, 42.899 y 59.589, con un total de 45 millones en premios. Por último, la número 3 vendió décimos de los números 51.090 y 31.047, con un importe total de 21 millones. Los salmantinos se jugaban 1.023 millones.

Lucas inaugura la nueva Consejería de Economía

Valladolid, (Ical).– El presidente de la Junta de Castilla y León, Juan José Lucas, inauguró ayer de forma oficial al nueva sede de la Consejería de Economía y Hacienda, tras asistir en las Cortes regionales a la entrega de los premios "Hemicisco".

El máximo responsable del Ejecutivo autónomo felicitó a los funcionarios las navidades y recorrió las dependencias en compañía del consejero de Economía, Fernando Bécker, y de sus altos cargos, incluidos ex-mandatarios del departamento como el ex-director general de Economía, Javier Valenzuela, y el ex-secretario general, Roberto Escudero.

El edificio, de seis plantas, ocupa una superficie de 25.275 metros cuadrados y ha supuesto un coste a la Junta de 2.260 millones de pesetas, lo que según los técnicos significará un ahorro de unos cien millones de pesetas anuales en alquileres.

La nueva Consejería, que cuenta con salón de actos y un avanzado centro de proceso de datos, tiene un coste por metro cuadrado construido de 89.443 pesetas.

"JACOBEO 93"

Cuatrocientas personas han solicitado participar en el voluntariado del "Jacobeo 93"

Santiago.– (Ical/AGN).– Cerca de cuatrocientas personas solicitaron ya formar parte del voluntariado creado por el "Jacobeo 92" para infomar y atender a los peregrinos durante el próximo año a lo largo del Camino de Santiago en su vertiente gallega. Este voluntariado, que recibirá una formación específica en la materia, comenzará a trabajar en el próximo mes de enero.

El "Jacobeo 93" presentó oficialmente el programa del voluntariado en el que estarán integradas personas de todas las edades que respondan al perfil seleccionado y que pretenden, entre otros objetivos, "fomentar la vinculación con el Jacobeo y mantener el compromiso que la comunidad española adquirió con el evento, trasmitir los valores del peregrino y contribuir a la participación de la sociedad civil".

Partiendo de la experiencia del voluntariado olímpico, la Consejería de Relaciones Instituciones de la Xunta de Galicia, en colaboración con las Consejerías de Educación y de Trabajo y Bienestar Social, desarrolló un programa que, con cuestiones y acciones similares, es de hecho un plan específico para el acontecimiento del Año Santo.

Para formar parte de este grupo de personas que trabajarán por el "Jacobeo 93" es preciso ser gallego, mayor de dieciocho años, con un nivel cultural medio y con un dominio del castellano y el gallego, además del inglés u otra lengua. Por otro lado, los integrantes de este colectivo deberán de conocer aquella región del Camino en la que residen y mostrar un interés por la tradición histórica del evento jacobeo.

Pueden formar parte de este voluntariado estudiantil universitarios o de formación profesional: jubilados que mantengan un espíritu de colaboración con asociaciones y organismos locales, profesionales que dispongan de tiempo de vacaciones y que deseen colaborar con sus familiares más jóvenes. Las tareas más concretas que desarrollarán estos voluntarios serán las de servicio de albergues, información al público, limpieza y mantenimiento de campings o puntos concretos del Camino.

Burgos. Casa del Cordón

M.C.D.2022

Pleno de las Cortes sobre los Presupuestos

El PP asegura que ha demostrado su disposición al diálogo

La oposición acusa de prepotencia al grupo popular por su actitud en el debate

Valladolid, (Ical).- La oposición parlamentaria coincidió ayer en sus críticas al grupo popular por la "prepotencia" y "falta de diálogo" demostrada en el debate del Presupuesto de la Comunidad para 1993, que se desarrolla en el Parlamento regional.

El PP rechazó la mayoría de las enmiendas presentadas por los grupos -unas mil quinientas-, lo que llevó a los portavoces de los grupos a calificar de frustrante y decepcionante el debate.

La sesión se dedicó al examen y votación de las enmiendas presentadas a las distintas secciones del Presupuesto, en un debate menos político, en líneas generales, que el desarrollado en la jornada del lunes. No faltaron, sin embargo, algunos momentos de mayor fricción, ni las ya habituales alusiones a la Administración central y a la dinámica seguida por el grupo socialista en el Parlamento nacional.

Zenón Jiménez Ridruejo fue especialista crítico al valorar el desarrollo del debate presupuestario. Según declaró a Ical, el grupo popular se había negado, "de forma premeditada y sistemática" a negociar con la oposición, en una "clara demostración de prepotencia". Abundando en sus críticas, el portavoz socialista en asuntos económicos subrayó la "actitud de cerrazón absoluta" y falta de consideración con las enmiendas de la oposición, y concluyó que el grupo mayoritario "nos ha laminado".

Jiménez Ridruego expresó también su frustración por el desarrollo no sólo del debate sino de toda la tramitación parlamentaria de los Presupuestos, precisamente en un año en que su grupo había presentado un proyecto alternativo "y cuando se da el caso de que en materia económica "nadie tiene el privilegio del acierto".

Antonio Herreros, de Izquierda Unida, también aseguró sentirse decepcionado por la actuación del Partido Popular que, en su opinión, "no se ha creído que había crisis, no la ha calibrado y no ha adoptado las medidas necesarias para subsanarlas". Según el procurador, las enmiendas aceptadas por el grupo mayoritario no han sido significativas por lo que resulta "palpable" la "prepotencia" con la que ha actuado el PP. Herreros acusó también a este partido de "apelar de nuevo a la complacencia y a la comprensión por el maltrato de la Administración central" y, aunque le reconoció la legitimidad de ejercer la mayoría, consideró que en este caso ello incide de forma negativa en los ciudadanos.

En términos aún más duros, José María Monforte acusó al grupo popular de haber actuado "no ya de rodillo sino de apisonadora". El portavoz centrista consideró "frustrante" que después de dos meses y medio de tramitación y debate del presupuesto "la única razón del PP para defender su proyecto hayan sido la de haber ganado las elecciones por mayoría absoluta".

El portavoz del grupo popular rechazó las críticas de la oposición sobre la falta de diálogo y negó que desde el equipo mayoritario se hubiera actuado con prepotencia. "Ya quisiera el grupo popular haber encontrado en los parlamentos donde se encuentra en minoría la misma actitud tan despectiva como hemos demostrado nosotros en esta Cámara", declaró.

León de la Riva contraatacó acusando al PSOE de "pretender ejercer la prepotencia desde la impotencia" y aludió, en este sentido, al debate del presupuesto en comisión, donde se había dado el caso de que el grupo socialista se había negado a consensuar algunas enmiendas si no se recogían en su integridad sus propuestas.

El portavoz del PP en la Cámara aseguró que su grupo había intentado una actitud de acercamiento y había demostrado su disposición al diálogo, "pero lo que no podemos aceptar -añadió- es que la minoría imponga su criterio a la mayoría".

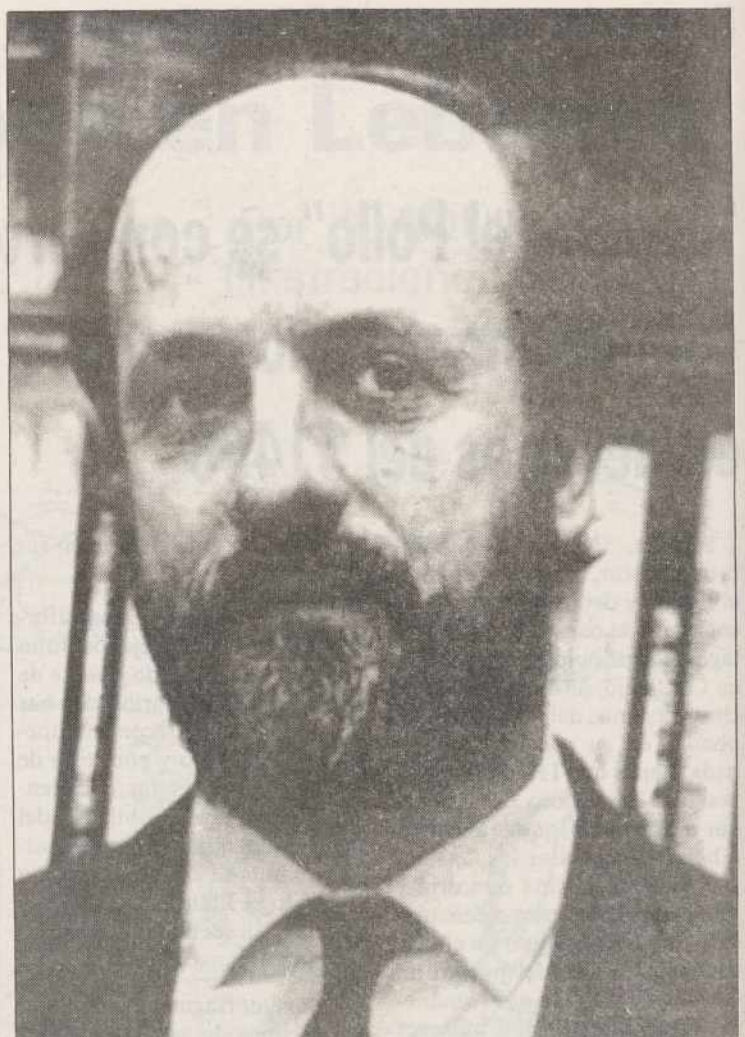
León de la Riva, portavoz del PP

Por su parte, el consejero de Economía rechazó las acusaciones de arbitrariedad dirigidas contra la Junta por la oposición y coincidió con León de la Riva en señalar que el PP ha demostrado en esta Cámara mayor disposición de diálogo que la que otros grupos políticos ofrecen en los parlamentos donde son mayoría.

Según Becker, la Junta ha presentado "dentro de lo posible el mejor presupuesto que se podía hacer y la oposición no nos ha convencido de la conveniencia de introducir cambios".

Los obispos de la región estudian el proyecto "Por una Iglesia samaritana"

Delicado Baeza, arzobispo de Valladolid

Valladolid, (Ical).- Los obispos de las nueve diócesis de Castilla y León han estudiado en el Arzobispado de Valladolid la puesta en marcha del proyecto regional denominado "Por una Iglesia samaritana", cuya intención es coordinar y dinamizar la presencia eclesiástica "en el servicio de los problemas sociales y de marginación que sufre el hombre castellano".

A la reunión asistió por vez primera el arzobispo de Burgos, Santiago Martín Acebes, que tomó posesión de la sede episcopal el pasado domingo.

Los prelados de la región dieron el visto bueno además para que sacerdotes de la Misión Regional en el Piura atiendan pastoralmente comunidades cristianas de Chachapoyas, ambas en el norte de Perú.

Otra de las decisiones ha sido la aprobación del tercer curso de Renovación Sacerdotal, que se celebrará durante el mes de julio del año próximo en Salamanca.

Los obispos han aprovechado para desear unas felices fiestas "a todos los hombres de buena voluntad de Castilla y León, expresión de paz, justicia y solidaridad que nos trae el Niño de Belén".

El pleno aprueba una enmienda que permitirá destinar 300 millones para regadíos en Riaño

Valladolid, (Ical).- El grupo popular aceptó en el debate del Presupuesto de la Comunidad, una enmienda de los procuradores Luis Aznar y Virgilio Buiza, que destina 300 millones de pesetas a regadíos en la zona de Riaño, en la provincia de León.

Los dos parlamentarios del grupo mixto han conseguido sacar adelante en la tramitación parlamentaria de los presupuestos 40 de las 96 enmiendas presentadas, lo que representa proporcionalmente el porcentaje más alto de todos los grupos de la oposición.

La más destacada de estas enmiendas ha sido la introducida en una partida de la Consejería de Agricultura destinada a regadíos, con un presupuesto de 2.421 millones de pesetas, de la que 300 se invertirán en infraestructuras de riego en la zona leonesa del pantano de Riaño, de acuerdo con la propuesta de los dos procuradores de grupo mixto y con el respaldo de toda la Cámara.

La enmienda había sido negociada previamente con el consejero de Agricultura, Isaías García Monge, quien ha demostrado, según Luis Aznar, una plena disposición al diálogo.

En su valoración del debate desarrollado en las Cortes regionales, Aznar calificó la sesión parlamentaria de carente de nivel político y de sentido práctico, apoyándose en los dos meses largos de tramitación parlamentaria del proyecto presupuestario, "que ya hace imposible traer a la Cámara aspectos novedosos" y refleja la necesidad de modificar el Reglamento para mejorar la dinámica de este debate.

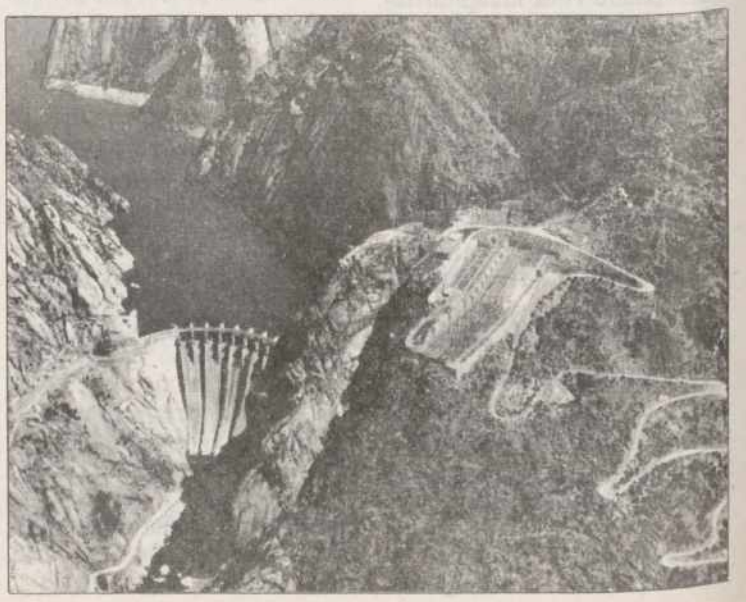

EL DIARIO PALENTINO
EL DIA DE PALENCIA

Lista oficial de la lotería

MINISTERIO DE ECONOMIA Y HACIENDA

LOTERIA NACIONAL

SORTEO EXTRAORDINARIO DE NAVIDAD

SORTEO NUM. **102** DEL AÑO 1992

LISTA DE LOS NUMEROS PREMIADOS EN CADA UNA DE LAS CIENTO CINCO SERIES CORRESPONDIENTES AL SORTEO CELEBRADO EN MADRID EL DIA 22 DE DICIEMBRE DE 1992

Unidad

00000 . . . 150000

Decena

00010 . . . 150000
00021 . . . 150000
00066 . t . 150000
00089 . t . 150000
00090 . t . 150000

Centena

00120 . . . 150000
00166 . t . 150000
00189 . t . 150000
00190 . t . 150000
00266 . t . 150000
00273 . . . 150000
00278 . . . 150000
00281 . . . 150000
00289 . t . 150000
00290 . t . 150000
00306 . . . 150000
00353 . . . 150000
00366 . t . 150000
00389 . t . 150000
00390 . t . 150000
00415 . . . 150000
00441 . . . 150000
00466 . t . 150000
00489 . t . 150000
00490 . t . 150000
00502 . . . 150000
00563 . . . 150000
00566 . t . 150000
00589 . t . 150000
00590 . t . 150000
00641 . . . 150000
00666 . t . 150000
00689 . t . 150000
00690 . t . 150000
00721 . . . 150000
00725 . . . 150000
00766 . t . 150000

Tres mil

00786 . . . 150000
00789 . t . 150000
00790 . t . 150000
00856 . . . 150000
00866 . t . 150000

Cinco mil

Ocho mil

Diez mil

Quince mil

Veinticuatro mil

Veintidós mil

Veintisiete mil

Treinta y un mil

Treinta y dos mil

Diecisiete mil

Veintinueve mil

Trece mil

Numeros	Pesetas
02266	t 150000
02283	150000
02287	150000
02289	t 150000
02290	t 150000
02329	150000
02333	150000
02343	150000
02366	t 150000
02370	150000
02377	150000
02381	150000
02389	t 150000
02390	t 150000
02433	150000
02443	150000
02447	150000
02458	150000
02460	150000
02466	t 150000
02485	150000
02489	t 150000
02490	t 150000
02503	150000
02544	150000
02546	150000
02554	150000
02566	t 150000
02589	t 150000
02590	150000
02590	t 150000
02596	150000
02666	t 150000
02689	t 150000
02690	t 150000
02766	t 150000
02789	t 150000
02790	t 150000
02833	150000
02834	150000
02866	t 150000
02889	t 150000
02890	t 150000
02966	t 150000
02989	t 150000
02990	t 150000
03007	150000
03066	t 150000
03081	150000

Numeros	Pesetas
04590	t 150000
04607	150000
04666	t 150000
04687	150000
04689	t 150000
04690	t 150000
04766	t 150000
04772	150000
04789	t 150000
04790	t 150000
04866	t 150000
04873	150000
04889	t 150000
04890	t 150000
04905	150000
04928	150000
04941	150000
04956	150000
04966	t 150000
04989	t 150000
04990	t 150000
04997	150000
05060	150000
05066	t 150000
05089	t 150000
05090	t 150000
05098	150000
05166	t 150000
05189	t 150000
05190	t 150000
05233	150000
05266	t 150000
05289	t 150000
05290	150000
05290	t 150000
05366	t 150000
05389	t 150000
05390	t 150000
05409	150000
05466	t 150000
05477	150000
05489	t 150000
05490	t 150000
05566	t 150000
05567	150000
05589	t 150000
05590	t 150000
05596	150000
05597	150000

Numeros	Pesetas
07101	150000
07144	150000
07166	t 150000
07180	150000
07189	t 150000
07189	t 150000
07190	t 150000
07214	150000
07266	t 150000
07280	150000
07289	t 150000
07290	t 150000
07336	150000
07338	150000
07366	t 150000
07389	t 150000
07390	t 150000
07453	150000
07466	t 150000
07489	t 150000
07490	t 150000
07500	150000
07548	150000
07566	t 150000
07589	t 150000
07590	t 150000
07591	150000
07595	150000
07607	150000
07666	t 150000
07689	t 150000
07690	t 150000
07716	150000
07766	t 150000
07789	t 150000
07790	t 150000
07802	150000
07866	t 150000
07882	150000
07889	t 150000
07890	t 150000
07895	150000
07966	t 150000
07989	t 150000
07990	t 150000
08008	150000
08031	150000
08066	t 150000
08089	t 150000
08090	t 150000

Numeros	Pesetas
09666	t 150000
09689	t 150000
09690	t 150000
09766	t 150000
09789	t 150000
09790	t 150000
09866	t 150000
09889	t 150000
09890	t 150000
09926	150000
09934	150000
09954	150000
09966	t 150000
09989	t 150000
09990	t 150000
09995	150000
10001	150000
10046	150000
10059	150000
10066	t 150000
10089	t 150000
10090	t 150000
10166	t 150000
10189	t 150000
10190	t 150000
10202	150000
10203	150000
10241	150000
10255	150000
10266	t 150000
10289	t 150000
10290	t 150000
10309	150000
10366	t 150000
10374	150000
10389	t 150000
10390	t 150000
10425	150000
10428	150000
10466	t 150000
10489	t 150000
10490	t 150000
10543	150000
10566	t 150000
10589	t 150000
10590	t 150000
10620	150000
10666	t 150000
10689	t 150000

Numeros	Pesetas
12189	t 150000
12190	t 150000
12248	150000
12252	150000
12266	t 150000
12289	t 150000
12290	t 150000
12350	150000
12366	t 150000
12389	t 150000
12390	t 150000
12433	150000
12466	t 150000
12489	t 150000
12490	t 150000
12566	t 150000
12589	t 150000
12590	t 150000
12602	150000
12622	150000
12663	150000
12666	t 150000
12679	150000
12689	t 150000
12690	t 150000
12724	150000
12766	t 150000
12775	150000
12789	t 150000
12790	t 150000
12801	150000
12863	150000
12866	t 150000
12889	t 150000
12890	t 150000
12897	150000
12945	150000
12966	t 150000
12986	150000
12989	t 150000
12990	t 150000
13001	150000
13066	t 150000
13089	t 150000
13090	t 150000
13153	150000
13166	t 150000
13189	t 150000
13190	t 150000

Numeros	Pesetas
14566	t 150000
14589	t 150000
14590	t 150000
14666	t 150000
14689	t 150000
14690	t 150000
14731	150000
14732	150000
14766	t 150000
14789	t 150000
14790	t 150000
14866	t 150000
14876	150000
14889	t 150000
14890	t 150000
14906	150000
14954	150000
14959	150000
14966	150000
14966	t 150000
14972	150000
14989	t 150000
14990	t 150000
15008	150000
15019	150000
15066	t 150000
15073	150000
15089	t 150000
15090	t 150000
15107	150000
15113	150000
15143	150000
15166	t 150000
15176	150000
15189	t 150000
15190	t 150000
15247	150000
15256	150000
15266	t 150000
15289	t 150000
15290	t 150000
15335	150000

Numeros	Pesetas
16834	150000
16860	150000
16866	t 150000
16867	150000
16869	150000
16889	t 150000
16890	t 150000
16892	150000
16921	150000
16950	150000
16966	t 150000
16989	t 150000
16990	t 150000
17011	150000
17021	150000
17037	150000
17066	t 150000
17086	150000
17089	t 150000
17090	t 150000
17130	150000
17133	150000
17146	150000
17166	t 150000
17189	t 150000
17190	t 150000
17244	150000
17256	150000
17266	t 150000
17289	t 150000
17290	t 150000
17351	150000
17366	t 150000
17389	t 150000
17390	t 150000
17431	150000
17463	150000
17466	t 150000
17489	t 150000
17490	t 150000
17544	150000
17566	t 150000

Numeros	Pesetas
19061	150000
19066	t 150000
19089	t 150000
19090	t 150000
19105	150000
19166	t 150000
19169	150000
19189	t 150000
19190	t 150000
19264	150000
19266	t 150000
19272	150000
19287	150000
19289	t 150000
19290	t 150000
19338	150000
19347	150000
19366	t 150000
19384	150000
19389	t 150000
19390	t 150000
19462	150000
19466	t 150000
19489	t 150000
19490	t 150000
19497	150000
19516	150000
19566	t 150000
19587	150000
19589	t 150000
19590	t 150000
19591	150000
19666	t 150000
19689	t 150000
19690	t 150000
19734	150000
19740	150000
19766	t 150000
19789	t 150000
19790	t 150000
19842	150000
19866	t 150000
19889	t 150000
19890	t 150000
19947	150000

Numeros	Pesetas
21158	150000
21166	t 150000
21189	t 150000
21190	t 150000
21266	t 150000
21280	150000
21289	t 150000
21290	t 150000
21305	150000
21326	150000
21357	150000
21361	150000
21366	t 150000
21389	t 150000
21390	t 150000
21402	150000
21466	t 150000
21489	t 150000
21490	t 150000
21530	150000
21564	150000
21565	150000
21566	t 150000
21582	150000
21589	t 150000
21590	t 150000
21666	t 150000
21689	t 150000
21690	t 150000
21766	t 150000
21789	t 150000
21790	t 150000
21833	150000
21862	150000
21866	t 150000
21889	t 150000
21890	t 150000
21927	150000
21950	150000
21966	t 150000
21989	t 150000
21990	t 150000
22012	150000
22066	t 150000
22089	t 150000
22090	t 150000
22129	150000
22166	150000
22166	t 150000

Numeros	Pesetas
23589	t 150000
23590	t 150000
23593	150000
23636	150000
23666	t 150000
23672	150000
23689	t 150000
23690	t 150000
23720	150000
23766	t 150000
23783	150000
23789	t 150000
23790	t 150000
23817	150000
23825	150000
23836	150000
23866	t 150000
23883	150000
23889	t 150000
23890	t 150000
23920	150000
23956	150000
23966	t 150000
23989	t 150000
23990	t 150000
24043	150000
24044	150000
24066	t 150000
24089	t 150000
24090	t 150000
24124	150000
24166	t 150000
24189	t 150000
24190	t 150000
24207	150000
24266	t 150000
24289	t 150000
24290	t 150000
24366	t 150000
24389	t 150000
24390	t 150000
24434	150000
24436	150000
24466	t 150000
24478	150000
24489	t 150000
24490	t 150000
24564	150000
24566	t 150000

Numeros	Pesetas
26189	t 150000
26190	t 150000
26215	150000
26224	150000
26266	t 150000
26289	t 150000
26290	t 150000
26350	150000
26366	t 150000
26376	150000
26385	150000
26389	t 150000
26390	t 150000
26412	150000
26445	150000
26466	t 150000
26488	150000
26489	t 150000
26490	t 150000
26566	t 150000
26589	t 150000
26590	t 150000
26666	t 150000
26685	150000
26689	t 150000
26690	t 150000
26723	150000
26760	150000
26766	t 150000
26789	t 150000
26790	t 150000
26826	150000
26831	150000
26866	t 150000
26889	t 150000
26890	t 150000
26941	150000
26946	150000
26947	150000
26966	t 150000
26989	t 150000
26990	t 150000
27011	150000
27035	150000
27054	150000
27066	t 150000
27072	150000
27089	t 150000
27090	t 150000

Numeros	Pesetas
28489	t 150000
28490	t 150000
28524	150000
28535	150000
28566	t 150000
28582	150000
28589	t 150000
28590	t 150000
28666	t 150000
28679	150000
28689	t 150000
28690	t 150000
28694	150000
28766	t 150000
28768	150000
28789	t 150000
28790	t 150000
28839	150000
28866	t 150000
28889	t 150000
28890	t 150000
28966	t 150000
28978	150000
28989	t 150000
28990	t 150000
29066	t 150000
29085	150000
29089	t 150000
29090	t 150000
29121	150000
29166	t 150000
29189	t 150000
29190	t 150000
29223	150000
29266	t 150000
29268	150000
29287	150000
29289	t 150000
29290	t 150000
29294	150000
29317	150000
29320	150000
29354	150000
29366	t 150000
29389	t 150000
29390	t 150000
29466	t 150000
29489	t 150000
29490	t 150000

Numeros	Pesetas
30902	150000
30912	150000
30949	150000
30966	t 150000
30978	150000
30989	t 150000
30990	t 150000
30991	150000
31030	150000
31038	150000
31066	t 150000
31089	t 150000
31090	t 150000
31094	150000
31109	150000
31133	150000
31145	150000
31166	t 150000
31189	150000
31189	t 150000
31190	t 150000
31248	150000
31266	t 150000
31269	150000
31286	150000
31289	t 150000
31290	t 150000
31345	150000
31358	150000
31366	t 150000
31389	t 150000
31390	t 150000
31400	c 150000
31401	c 150000
31402	c 150000
31403	c 150000
31404	c 150000
31405	c 150000
31406	c 150000
31407	c 150000
31408	c 150000
31409	c 150000
31410	c 150000
31411	c 150000
31412	c 150000
31413	c 150000
31414	c 150000
31415	c 150000
31416	c 150000

Numeros	Pesetas
31490	c 150000
31490	t 150000
31491	c 150000
31492	c 150000
31493	c 150000
31494	c 150000
31495	c 150000
31496	c 150000
31497	c 150000
31498	c 150000
31499	c 150000
31555	150000
31556	150000
31566	t 150000
31584	150000
31589	t 150000
31590	t 150000
31604	150000
31610	150000
31635	150000
31639	150000
31645	150000
31666	t 150000
31689	t 150000
31690	t 150000
31738	150000
31764	150000
31766	t 150000
31789	t 150000
31790	t 150000
31841	150000
31866	t 150000
31868	150000
31889	150000
31889	t 150000
31890	t 150000
31928	150000
31966	t 150000
31989	150000
31989	t 150000
31990	t 150000
32028	150000
32059	150000
32066	t 150000
32089	t 150000
32090	t 150000
32166	t 150000
32189	t 150000
32190	t 150000

LOS PREMIOS DE ESTE SORTEO CADUCAN EL 22 DE MARZO DE 1993

M.C.D.2022

Numeros	Pesetas
33607 .c	150000
33608 .c	150000
33609 .c	150000
33610 .c	150000
33611 .c	150000
33612 .c	150000
33613 .c	150000
33614 .c	150000
33615 .c	150000
33616 .c	150000
33617 .c	150000
33618 .c	150000
33619 .c	150000
33620 .c	150000
33621 .c	150000
33622 .c	150000
33623 .c	150000
33624 .c	150000
33625 .c	150000
33626 .c	150000
33627 .c	150000
33628 .c	150000
33629 .c	150000
33630 .c	150000
33631 .c	150000
33632 .c	150000
33633 .c	150000
33634 .c	150000
33635 .c	150000
33636 .c	150000
33637 .c	150000
33638 .c	150000
33639 .c	150000
33640 .c	150000
33641 .c	150000
33642 .c	150000
33643 .c	150000
33644 .c	150000
33645 .c	150000
33646 .c	150000
33647 .c	150000
33648 .c	150000
33649 .c	150000
33650 .c	150000
33651 .c	150000
33652 .c	150000
33653 .c	150000
33654 .c	150000
33655 .c	150000
33656 .c	150000
33657 .c	150000
33658 .c	150000
33659 .c	150000
33660 .c	150000
33661 .c	150000
33662 .c	150000
33663 .c	150000
33664 .c	150000
33665 .c	150000
33666 .c	150000
33666 .t	150000
33667 .c	150000
33668 .c	150000
33669 .c	150000
33670 .c	150000
33671	150000
33671 .c	150000
33672 .c	150000
33673 .c	150000
33674 .c	150000
33675 .c	150000
33676 .c	150000
33677 .c	150000
33678 .c	150000
33679 .c	150000
33680 .c	150000
33681 .c	150000
33686 .c	150000
33687 .c	150000

Numeros	Pesetas
34266 .t	150000
34289 .t	150000
34290 .t	150000
34315	150000
34324	150000
34366 .t	150000
34389 .t	150000
34390 .t	150000
34433	150000
34442	150000
34444	150000
34466 .t	150000
34470	150000
34489 .t	150000
34490 .t	150000
34523	150000
34562	150000
34564	150000
34566 .t	150000
34589 .t	150000
34590 .t	150000
34604	150000
34646	150000
34662	150000
34666 .t	150000
34683	150000
34689 .t	150000
34690 .t	150000
34766 .t	150000
34789 .t	150000
34790 .t	150000
34829	150000
34866 .t	150000
34889 .t	150000
34890	150000
34890 .t	150000
34909	150000
34916	150000
34928	150000
34966 .t	150000
34989 .t	150000
34990 .t	150000
35030	150000
35055	150000
35066 .t	150000
35069	150000
35089 .t	150000
35090 .t	150000
35100	150000
35134	150000
35135	150000
35144	150000
35166 .t	150000
35185	150000
35189 .t	150000
35190 .t	150000
35266 .t	150000
35286	150000
35289 .t	150000
35290 .t	150000
35319	150000
35366 .t	150000
35389 .t	150000
35390 .t	150000
35418	150000
35466 .t	150000
35489 .t	150000
35490 .t	150000
35497	150000
35552	150000
35566 .t	150000
35571	150000
35589 .t	150000
35689 .t	150000
35690 .t	150000

Numeros	Pesetas
36766 .t	150000
36770	150000
36789 .t	150000
36790 .t	150000
36818	150000
36866 .t	150000
36889 .t	150000
36890 .t	150000
36918	150000
36966 .t	150000
36989 .t	150000
36990 .t	150000

Treinta y siete mil

Numeros	Pesetas
37058	150000
37063	150000
37066 .t	150000
37078	150000
37089 .t	150000
37090 .t	150000
37161	150000
37166 .t	150000
37181	150000
37189 .t	150000
37190 .t	150000
37259	150000
37266 .t	150000
37289 .t	150000
37290 .t	150000
37366 .t	150000
37368	150000
37389 .t	150000
37390 .t	150000
37453	150000
37466 .t	150000
37489 .t	150000
37490 .t	150000
37526	150000
37528	150000
37532	150000
37541	150000
37566 .t	150000
37582	150000
37589 .t	150000
37590 .t	150000
37666 .t	150000
37689 .t	150000
37690 .t	150000
37693	150000
37734	150000
37766 .t	150000
37767	150000
37769	150000
37789 .t	150000
37790 .t	150000
37817	150000
37822	150000
37847	150000
37866 .t	150000
37889 .t	150000
37890 .t	150000
37944	150000
37958	150000
37966 .t	150000
37974	150000
37989 .t	150000
37990 .t	150000
37991	150000

Treinta y ocho mil

Numeros	Pesetas
38007	150000
38066 .t	150000
38089 .t	150000
38090 .t	150000
38190 .t	150000
38218	150000
38266 .t	150000

Numeros	Pesetas
39166 .t	150000
39189 .t	150000
39190 .t	150000
39266 .t	150000
39289 .t	150000
39290 .t	150000
39326	150000
39366 .t	150000
39389 .t	150000
39390 .t	150000
39440	150000
39466 .t	150000
39473	150000
39478	150000
39489 .t	150000
39490 .t	150000
39566 .t	150000
39568	150000
39589 .t	150000
39590 .t	150000
39606	150000
39666 .t	150000
39681	**7200000**
39689 .t	150000
39690 .t	150000
39766 .t	150000
39789 .t	150000
39790 .t	150000
39819	150000
39866 .t	150000
39889 .t	150000
39890 .t	150000
39926	150000
39966 .t	150000
39989 .t	150000
39990 .t	150000

Cuarenta mil

Numeros	Pesetas
40058	150000
40066 .t	150000
40080	150000
40084	150000
40089 .t	150000
40090 .t	150000
40098	150000
40129	150000
40139	150000
40166 .t	150000
40189 .t	150000
40190 .t	150000
40197	150000
40200	150000
40217	150000
40232	150000
40259	150000
40266 .t	150000
40289 .t	150000
40290 .t	150000
40328	150000
40352	150000
40366 .t	150000
40383	150000
40389 .t	150000
40390 .t	150000
40431	150000
40458	150000
40462	150000
40466 .t	150000
40489 .t	150000
40490 .t	150000
40542	150000
40559	150000
40561	150000
40566 .t	150000
40589 .t	150000
40689 .t	150000
40789 .t	150000
40790 .t	150000

Numeros	Pesetas
41789 .t	150000
41790 .t	150000
41805	150000
41866 .t	150000
41873	150000
41889 .t	150000
41890 .t	150000
41923	150000
41938	150000
41966 .t	150000
41989 .t	150000
41990 .t	150000

Cuarenta y dos mil

Numeros	Pesetas
42032	150000
42066 .t	150000
42083	150000
42089 .t	150000
42090 .t	150000
42101	150000
42166 .t	150000
42178	150000
42189 .t	150000
42190 .t	150000
42216	150000
42266 .t	150000
42289 .t	150000
42290 .t	150000
42299	150000
42366 .t	150000
42389 .t	150000
42390 .t	150000
42429	150000
42442	150000
42452	150000
42466 .t	150000
42489	150000
42489 .t	150000
42490 .t	150000
42508	150000
42554	150000
42566 .t	150000
42589 .t	150000
42590 .t	150000
42607	150000
42637	150000
42642	150000
42647	150000
42654	150000
42666 .t	150000
42689 .t	150000
42690 .t	150000
42708	150000
42766 .t	150000
42789 .t	150000
42790 .t	150000
42800 .c	150000
42801 .c	150000
42802 .c	150000
42803 .c	150000
42804 .c	150000
42805 .c	150000
42806 .c	150000
42807 .c	150000
42808 .c	150000
42809 .c	150000
42810 .c	150000
42811 .c	150000
42812 .c	150000
42813 .c	150000
42814 .c	150000
42815 .c	150000
42816 .c	150000
42817 .c	150000
42829 .c	150000
42824 .c	150000

Numeros	Pesetas
42879 .c	150000
42880 .c	150000
42881 .c	150000
42882 .c	150000
42883 .c	150000
42884 .c	150000
42885 .c	150000
42886 .c	150000
42887 .c	150000
42888 .c	150000
42889 .c	150000
42889 .t	150000
42889 .a	1800000

42890

144.000.000

DE PESETAS

Numeros	Pesetas
42891 .a	1800000
42891 .c	150000
42892 .c	150000
42893 .c	150000
42894 .c	150000
42895 .c	150000
42896 .c	150000
42897 .c	150000
42898 .c	150000
42899 .c	150000
42909	150000
42966 .t	150000
42971	150000
42989 .t	150000
42990 .t	150000

Cuarenta y tres mil

Numeros	Pesetas
43003	150000
43046	150000
43066 .t	150000
43089 .t	150000
43090 .t	150000
43129	150000
43166 .t	150000
43189 .t	150000
43190 .t	150000
43242	150000
43266 .t	150000
43289 .t	150000
43290	150000
43290 .t	150000
43341	150000
43366 .t	150000
43389	150000
43389 .t	150000
43390 .t	150000
43440	150000
43466 .t	150000
43481	150000
43488	150000
43489 .t	150000
43490 .t	150000
43566 .t	150000
43589 .t	150000
43590 .t	150000
43614	150000
43628	150000
43666 .t	150000
43689 .t	150000
43690 .t	150000
43710	150000
43766 .t	150000
43777	150000
43779	150000
43789 .t	150000
43889 .t	150000
43889	150000
43866 .t	150000
43889 .t	150000

Numeros	Pesetas
44855	150000
44866 .t	150000
44868	150000
44889 .t	150000
44890 .t	150000
44901	150000
44934	150000
44966 .t	150000
44973	150000
44989 .t	150000
44990 .t	150000

Cuarenta y cinco mil

Numeros	Pesetas
45032	150000
45066 .t	150000
45089 .t	150000
45090 .t	150000
45166 .t	150000
45189 .t	150000
45190 .t	150000
45257	150000
45266 .t	150000
45289 .t	150000
45290 .t	150000
45306	150000
45308	150000
45366 .t	150000
45389 .t	150000
45390 .t	150000
45399	150000
45425	150000
45441	150000
45462	150000
45466 .t	150000
45489 .t	150000
45490 .t	150000
45566 .t	150000
45589 .t	150000
45590 .t	150000
45592	150000
45599	150000
45605	150000
45621	150000
45636	150000

LOS PREMIOS DE ESTE SORTEO

CADUCAN EL 22 DE

MARZO DE 1993

Numeros	Pesetas
45666 .t	150000
45689 .t	150000
45690 .t	150000
45696	150000
45709	150000
45728	150000
45766 .t	150000
45789 .t	150000
45790 .t	150000
45866 .t	150000
45883	150000
45889 .t	150000
45890 .t	150000
45911	150000
45947	150000
45951	150000
45955	150000
45966 .t	150000
45980	150000
45989 .t	150000
45990 .t	150000
46066 .t	150000
46089 .t	150000

Numeros	Pesetas
47147	150000
47166 .t	150000
47189 .t	150000
47190 .t	150000
47198	150000
47210	150000
47266 .t	150000
47289 .t	150000
47290 .t	150000
47296	150000
47366 .t	150000
47386	150000
47389 .t	150000
47390 .t	150000
47448	150000
47463	150000
47466 .t	150000
47489 .t	150000
47490 .t	150000
47509	150000
47538	150000
47542	150000
47550	150000
47566 .t	150000
47589 .t	150000
47590 .t	150000
47641	150000
47666 .t	150000
47689 .t	150000
47690 .t	150000
47761	150000
47766 .t	150000
47775	150000
47784	150000
47789 .t	150000
47790 .t	150000
47820	150000
47822	150000
47866 .t	150000
47889 .t	150000
47890	150000
47890 .t	150000
47895	150000
47910	150000
47911	150000

Numeros	Pesetas
47926	150000
47940	150000
47956	150000
47966 .t	150000
47981	150000
47989 .t	150000
47990 .t	150000

Cuarenta y ocho mil

Numeros	Pesetas
48005	150000
48061	150000
48066 .t	150000
48089 .t	150000
48090 .t	150000
48166 .t	150000
48188	150000
48189 .t	150000
48190 .t	150000
48194	150000
48220	150000
48240	150000
48301	150000
48328	150000

Numeros	Pesetas
49313	150000
49315	150000
49366 .t	150000
49389 .t	150000
49390 .t	150000
49459	150000
49466 .t	150000
49489 .t	150000
49490 .t	150000
49540	150000
49566 .t	150000
49589 .t	150000
49590 .t	150000
49648	150000
49664	150000
49666	150000
49666 .t	150000
49669	150000
49689 .t	150000
49690 .t	150000
49716	150000
49724	150000
49766 .t	150000
49767	150000
49789 .t	150000
49790 .t	150000
49829	150000
49866 .t	150000
49876	150000
49889 .t	150000
49890 .t	150000
49898	150000
49900	150000
49938	150000
49966 .t	150000
49989 .t	150000
49990 .t	150000

Cincuenta mil

Numeros	Pesetas
50011	150000
50066 .t	150000
50089 .t	150000
50090 .t	150000
50117	150000
50134	150000
50166 .t	150000
50184	150000
50189 .t	150000
50190 .t	150000
50221	150000
50255	150000
50258	150000
50266 .t	150000
50289 .t	150000
50290 .t	150000
50366 .t	150000
50389 .t	150000
50390 .t	150000
50391	150000
50405	150000
50441	150000
50466 .t	150000
50489 .t	150000
50490 .t	150000
50534	150000
50567	150000
50686 .t	150000
50689 .t	150000

Numeros	Pesetas
51742	150000
51758	150000
51766 .t	150000
51768	150000
51789 .t	150000
51790 .t	150000
51801	150000
51866 .t	150000
51889 .t	150000
51890 .t	150000
51935	150000
51966 .t	150000
51983	150000
51989 .t	150000
51990 .t	150000

Cincuenta y dos mil

Numeros	Pesetas
52064	150000
52066 .t	150000
52080	150000
52085	150000
52089 .t	150000
52090 .t	150000
52159	150000
52166 .t	150000
52170	150000
52189 .t	150000
52190 .t	150000
52203	150000
52232	150000
52254	150000
52266 .t	150000
52289 .t	150000
52290 .t	150000
52366 .t	150000
52389 .t	150000
52390 .t	150000
52466 .t	150000
52477	150000
52489 .t	150000
52490 .t	150000
52506	150000
52543	150000
52566 .t	150000
52582	150000
52589 .t	150000
52590 .t	150000
52640	150000
52666 .t	150000
52679	150000
52689 .t	150000
52690 .t	150000
52711	150000
52746	150000
52766 .t	150000
52774	150000
52789 .t	150000
52790 .t	150000
52809	150000
52866 .t	150000
52889 .t	150000
52890 .t	150000
52898	150000
52942	150000
52952	150000
52966 .t	150000
52969	150000
52989 .t	150000
52990 .t	150000
52997	150000

Cincuenta y tres mil

Numeros	Pesetas
53061	150000
53066 .t	150000

Cincuenta y cuatro mil

Numeros	Pesetas
54058	150000
54066 .t	150000
54089 .t	150000
54090 .t	150000
54106	150000
54110	150000
54163	150000
54166 .t	150000
54185	150000
54189	150000
54189 .t	150000
54190 .t	150000
54266 .t	150000
54286	150000
54289 .t	150000
54290 .t	150000
54312	150000
54335	150000
54366 .t	150000
54389 .t	150000
54390 .t	150000
54396	150000
54417	150000
54452	150000
54454	150000
54456	150000
54466 .t	150000
54489	150000
54489 .t	150000
54490 .t	150000
54566 .t	150000
54589 .t	150000
54590 .t	150000
54614	150000
54666 .t	150000
54689 .t	150000
54690 .t	150000
54691	150000
54707	150000
54731	150000
54766 .t	150000
54789 .t	150000
54790 .t	150000
54866 .t	150000
54881	150000
54889 .t	150000
54890 .t	150000
54897	150000
54919	150000
54955	150000
54966 .t	150000
54981	150000
54989 .t	150000
54990 .t	150000

Cincuenta y cinco mil

Numeros	Pesetas
55011	150000
55016	150000
55066 .t	150000
55089 .t	150000
55090 .t	150000
55166 .t	150000
55189 .t	150000
55190 .t	150000
55195	150000
55204	150000
55206	150000
55209	150000
55231	150000
55238	150000
55258	150000
55266 .t	150000
55289 .t	150000
55290 .t	150000
55366 .t	150000
55466 .t	150000

Numeros	Pesetas
56389 .t	150000
56390 .t	150000
56394	150000
56417	150000
56466 .t	150000
56489 .t	150000
56490 .t	150000
56554	150000
56566 .t	150000
56589 .t	150000
56590 .t	150000
56591	150000
56607	150000
56648	150000
56666 .t	150000
56689 .t	150000
56690 .t	150000
56706	150000
56737	150000
56751	150000
56766 .t	150000
56789 .t	150000
56790 .t	150000
56818	150000
56849	150000
56866 .t	150000
56867	150000
56889 .t	150000
56890 .t	150000
56966 .t	150000
56989 .t	150000
56990 .t	150000

Cincuenta y siete mil

Numeros	Pesetas
57066 .t	150000
57088	150000
57089 .t	150000
57090 .t	150000
57095	150000
57120	150000
57166 .t	150000
57189 .t	150000
57190 .t	150000
57235	150000
57236	150000
57243	150000
57266 .t	150000
57289 .t	150000
57290 .t	150000
57365	150000
57366 .t	150000
57388	150000
57389 .t	150000
57390 .t	150000
57398	150000
57399	150000
57401	150000
57436	150000
57466 .t	150000
57472	150000
57475	150000
57489 .t	150000
57490 .t	150000
57564	150000
57566 .t	150000
57589 .t	150000
57590 .t	150000
57609	150000
57643	150000
57666 .t	150000
57689 .t	150000
57690 .t	150000
57756	150000
57758	150000
57766 .t	150000
57789 .t	150000
57890 .t	150000

Numeros	Pesetas
58989 .t	150000
58990 .t	150000

Cincuenta y nueve mil

Numeros	Pesetas
59066 .t	150000
59085	150000
59089 .t	150000
59090 .t	150000
59105	150000
59142	150000
59156	150000
59166 .t	150000
59169	150000
59189 .t	150000
59190 .t	150000
59208	150000
59222	150000
59266 .t	150000
59280	150000
59289 .t	150000
59290 .t	150000
59292	150000
59356	150000
59366 .t	150000
59369	150000
59389 .t	150000
59390 .t	150000
59417	150000
59419	150000
59446	150000
59463	150000
59466 .t	150000
59489 .t	150000
59490 .t	150000
59500	150000
59516	150000
59526	150000
59566 .t	150000
59589 .t	150000
59590 .t	150000
59592	150000
59617	150000
59655	150000
59666 .t	150000
59689 .t	150000
59690 .t	150000
59700	150000
59740	150000
59766 .t	150000
59784	150000
59789 .t	150000
59790 .t	150000
59794	150000
59801	150000
59857	150000
59866 .t	150000
59889 .t	150000
59890 .t	150000
59953	150000
59966 .t	150000
59971	150000
59989 .t	150000
59990 .t	150000

Sesenta mil

Numeros	Pesetas
60001	150000
60023	150000
60066 .t	150000
60089 .t	150000
60090 .t	150000
60144	150000
60166 .t	150000
60177	150000
60189 .t	150000
60190 .t	150000
60366 .t	150000
60382	150000

Numeros	Pesetas
61238	150000
61261	150000
61266 .t	150000
61283	150000
61287	150000
61289 .t	150000
61290 .t	150000
61330	150000
61339	150000
61366 .t	150000
61389 .t	150000
61390 .t	150000
61406	150000
61447	150000
61466 .t	150000
61489 .t	150000
61490 .t	150000
61505	150000
61531	150000
61566 .t	150000
61568	150000
61572	150000
61589 .t	150000
61590 .t	150000
61627	150000
61666 .t	150000
61689 .t	150000
61690 .t	150000
61693	150000
61714	150000
61766 .t	150000
61782	150000
61789 .t	150000
61790 .t	150000
61809	150000
61824	150000
61866 .t	150000
61881	150000
61889 .t	150000
61890 .t	150000
61895	150000
61966 .t	150000
61975	150000
61989 .t	150000
61990 .t	150000

Sesenta y dos mil

Numeros	Pesetas
62028	150000
62066 .t	150000
62089 .t	150000
62090 .t	150000
62113	150000
62166 .t	150000
62189 .t	150000
62190 .t	150000
62191	130000
62218	150000
62259	150000
62266 .t	150000
62270	150000
62281	150000
62289 .t	150000
62290 .t	150000
62314	150000
62318	150000
62332	150000
62366 .t	150000
62369	150000
62389 .t	150000
62390 .t	150000
62413	150000
62449	150000
62455	150000
62458	150000
62466 .t	150000
62566 .t	150000
62589 .t	150000

Numeros	Pesetas
63566 .t	150000
63589 .t	150000
63590 .t	150000
63614	150000
63619	150000
63666 .t	150000
63689 .t	150000
63690 .t	150000
63714	150000
63743	150000
63749	150000
63766 .t	150000
63775	150000
63789 .t	150000
63790 .t	150000
63791	150000
63831	150000
63866 .t	150000
63874	150000
63887	150000
63889 .t	150000
63890 .t	150000
63930	150000
63966 .t	150000
63989 .t	150000
63990 .t	150000

Sesenta y cuatro mil

Numeros	Pesetas
64061	150000
64066 .t	150000
64089 .t	150000
64090 .t	150000
64166 .t	150000
64174	150000
64189 .t	150000
64190 .t	150000
64197	150000
64254	150000
64266 .t	150000
64277	150000
64289 .t	150000
64290 .t	150000
64317	150000
64335	150000
64366 .t	150000
64389 .t	150000
64390 .t	150000
64459	150000
64463	150000
64466 .t	150000
64489 .t	150000
64490 .t	150000
64501	150000
64545	150000
64548	150000
64552	150000
64566 .t	150000
64574	150000
64589 .t	150000
64590 .t	150000
64645	150000
64652	150000
64666 .t	150000
64667	150000
64689 .t	150000
64690 .t	150000
64699	150000
64701	150000
64733	150000
64734	150000
64750	150000
64754	150000
64766 .t	150000
64789 .t	150000
64790 .t	150000
64885	150000
64889 .t	150000

M.C.D.2022

33689

72.000.000

DE PESETAS

33690 .a. 1440000
33690 .c .150000
33690 .t .150000
33691 .c .150000
33692 .c .150000
33693 .c .150000
33694 .c .150000
33695 .c .150000
33696 .c .150000
33697 .c .150000
33698 .c .150000
33699 .c .150000
33749 ...150000
33766 .t .150000
33789 .t .150000
33790 .t .150000
33793 ...150000
33851 ...150000
33854 ...150000
33866 .t .150000
33880 ...150000
33889 .t .150000
33890 .t .150000
33933 ...150000
33941 ...150000
33966 .t .150000
33978 ...150000
33989 .t .150000
33990 .t .150000

Treinta y cuatro mil

34021 ...150000
34023 ...150000
34066 .t .150000
34089 .t .150000
34090 .t .150000
34114 ...150000
34149 ...150000
34166 .t .150000
34182 ...150000
34187 ...150000
34189 .t .150000
34190 .t .150000
34195 ...150000
34206 ...150000
34227 ...150000

33686 .c .150000 35571 ...150000 38089 .t .150000 40566 .t .150000 42816 .c .150000 43779 ...150000 45989 .t .150000 48194 ...150000 50490 .t .150000
33680 .c .150000 35589 .t .150000 38090 ...150000 40589 .t .150000 42817 .c .150000 43789 .t .150000 45990 .t .150000 48220 ...150000 50534 .t .150000
33681 .c .150000 35690 .t .150000 38190 ...150000 40789 .t .150000 42824 .c .150000 43866 .t .150000 46066 .t .150000 48301 ...150000 50666 .t .150000
33687 .c .150000 35700 ...150000 38266 .t .150000 40790 .t .150000 42825 .c .150000 43890 .t .150000 46089 .t .150000 48328 ...150000 50689 .t .150000
33688 .c .150000 35724 ...150000 38289 .t .150000 40858 ...150000 42826 .c .150000 43966 .t .150000 46120 ...150000 48336 ...150000 50690 .t .150000
33688 .a. 1440000 35725 ...150000 38290 .t .150000 40866 .t .150000 42827 .c .150000 43967 ...150000 46144 ...150000 48343 ...150000 50703 ...150000
35766 .t .150000 38331 ...150000 40889 .t .150000 42828 .c .150000 43989 .t .150000 46149 ...150000 48366 .t .150000 50766 .t .150000
35789 .t .150000 38332 ...150000 40890 .t .150000 42829 .c .150000 43990 .t .150000 46166 .t .150000 48389 .t .150000 50789 .t .150000
35790 .t .150000 38338 ...150000 40900 ...150000 42830 .c .150000 46189 .t .150000 48390 .t .150000 50790 .t .150000
35809 ...150000 38342 ...150000 40918 ...150000 42831 .c .150000 46190 .t .150000 48418 ...150000 50827 ...150000
35838 ...150000 38366 .t .150000 40919 ...150000 42832 .c .150000 46207 ...150000 48459 ...150000 50847 ...150000
35845 ...150000 38389 .t .150000 40961 ...150000 42833 .c .150000 46258 ...150000 48466 .t .150000 50863 ...150000
35866 .t .150000 38390 .t .150000 40966 .t .150000 42834 .c .150000 46266 ...150000 48489 .t .150000 50866 .t .150000
35889 .t .150000 38408 ...150000 40989 .t .150000 42835 .c .150000 46266 .t .150000 48490 .t .150000 50889 .t .150000
35890 .t .150000 38438 ...150000 40990 .t .150000 42836 .c .150000 46289 .t .150000 48553 ...150000 50890 .t .150000
35963 ...150000 38466 .t .150000 40991 ...150000 42837 .c .150000 46290 .t .150000 48561 ...150000 50917 ...150000
35966 .t .150000 38467 ...150000 42838 .c .150000 46344 ...150000 48566 .t .150000 50933 ...150000
35982 ...150000 38471 ...150000 42839 .c .150000 46366 .t .150000 48589 .t .150000 50940 ...150000
35989 .t .150000 38489 .t .150000 42840 .c .150000 46379 ...150000 48590 .t .150000 50966 .t .150000
35990 .t .150000 38490 .t .150000 42841 .c .150000 46387 ...150000 48605 ...150000 50989 .t .150000
35999 ...150000 38508 ...150000 42842 .c .150000 46389 .t .150000 48606 ...150000 50990 .t .150000
38512 ...150000 42843 .c .150000 46390 .t .150000 48648 ...150000
38535 ...150000 42844 .c .150000 46428 ...150000 48666 .t .150000
38566 .t .150000 42845 .c .150000 46457 ...150000 48678 ...150000
38568 ...150000 42846 .c .150000 46463 ...150000 48687 ...150000
38589 .t .150000 42847 .c .150000 46466 .t .150000 48689 .t .150000
38590 .t .150000 42848 .c .150000 46477 ...150000 48690 .t .150000
38632 ...150000 42849 .c .150000 46489 .t .150000 48694 ...150000
38633 ...150000 42850 .c .150000 46490 .t .150000 48758 ...150000
38644 ...150000 42851 .c .150000 46566 .t .150000 48766 .t .150000
38666 .t .150000 42852 .c .150000 46589 .t .150000 48786 ...150000
38689 .t .150000 42853 .c .150000 46590 .t .150000 48789 .t .150000
38690 .t .150000 42854 .c .150000 46600 ...150000 48790 .t .150000
38695 ...150000 42855 .c .150000 46665 ...150000 48866 .t .150000
38719 ...150000 42856 .c .150000 46666 .t .150000 48873 ...150000
38734 ...150000 42857 .c .150000 46689 .t .150000 48889 .t .150000
38766 .t .150000 42858 .c .150000 46690 .t .150000 48890 .t .150000
38789 .t .150000 42859 .c .150000 46753 ...150000 48966 .t .150000
38790 .t .150000 42860 .c .150000 46766 .t .150000 48989 .t .150000
38804 ...150000 42861 .c .150000 46789 .t .150000 48990 .t .150000
38814 ...150000 42862 .c .150000 46790 .t .150000 48997 ...150000
38866 .t .150000 42863 .c .150000 46866 .t .150000
38889 .t .150000 42864 .c .150000 46889 .t .150000
38890 .t .150000 42865 .c .150000 46890 .t .150000
38926 ...150000 42866 .c .150000 46918 ...150000
38964 ...150000 42867 .c .150000 46921 ...150000
38966 .t .150000 42868 .c .150000 46966 .t .150000
38989 .t .150000 42869 .c .150000 46989 .t .150000
38990 .t .150000 42870 .c .150000 46990 .t .150000
42871 .c .150000
42872 .c .150000
42873 .c .150000
42874 .c .150000
42875 ...150000
42875 .c .150000
42876 .c .150000
42877 .c .150000
42878 .c .150000

Cuarenta y un mil

41021 ...150000
41066 .t .150000
41089 .t .150000
41090 .t .150000
41122 ...150000
41126 ...150000
41166 .t .150000
41189 .t .150000
41190 .t .150000
41209 ...150000
41229 ...150000
41266 .t .150000
41289 .t .150000
41290 .t .150000
41366 .t .150000
41389 .t .150000
41390 .t .150000
41449 ...150000
41466 .t .150000
41479 ...150000
41489 .t .150000
41490 .t .150000
41491 ...150000
41501 ...150000
41548 ...150000
41566 .t .150000
41589 .t .150000
41590 .t .150000
41613 ...150000
41646 ...150000
41666 ...150000
41666 .t .150000
41676 ...150000
41677 ...150000
41689 .t .150000
41690 .t .150000
41736 ...150000
41762 ...150000
41766 .t .150000

Treinta y nueve mil

39066 .t .150000
39079 ...150000
39084 ...150000
39089 .t .150000
39090 .t .150000
39125 ...150000
39154 ...150000

Cuarenta y cuatro mil

44036 ...150000
44042 ...150000
44066 .t .150000
44089 .t .150000
44090 .t .150000
44113 ...150000
44122 ...150000
44124 ...150000
44166 .t .150000
44189 .t .150000
44190 .t .150000
44192 ...150000
44244 ...150000
44266 .t .150000
44268 ...150000
44289 .t .150000
44290 .t .150000
44363 ...150000
44366 .t .150000
44389 .t .150000
44390 .t .150000
44445 ...150000
44466 .t .150000
44489 ...150000
44489 .t .150000
44490 .t .150000
44502 ...150000
44566 .t .150000
44589 .t .150000
44590 .t .150000
44592 ...150000
44628 ...150000
44666 .t .150000
44683 ...150000
44689 .t .150000
44690 .t .150000
44701 ...150000
44724 ...150000
44742 ...150000
44758 ...150000
44766 .t .150000
44780 ...150000
44787 ...150000
44789 .t .150000
44790 .t .150000
44792 ...150000
44822 ...150000

Cuarenta y nueve mil

49013 ...150000
49036 ...150000
49066 .t .150000
49089 .t .150000
49090 .t .150000
49096 ...150000
49098 ...150000
49135 ...150000
49166 .t .150000
49189 .t .150000
49190 .t .150000
49236 ...150000
49259 ...150000
49266 .t .150000
49289 .t .150000
49290 .t .150000

Cuarenta y cuatro mil

48194 ...150000
48220 ...150000
48301 ...150000
48328 ...150000
48336 ...150000
48343 ...150000
48366 .t .150000
48389 .t .150000
48390 .t .150000
48418 ...150000
48459 ...150000
48466 .t .150000
48489 .t .150000
48490 .t .150000
48553 ...150000
48561 ...150000
48566 .t .150000
48589 .t .150000
48590 .t .150000
48605 ...150000
48606 ...150000
48648 ...150000
48666 .t .150000
48678 ...150000
48687 ...150000
48689 .t .150000
48690 .t .150000
48694 ...150000
48758 ...150000
48766 .t .150000
48786 ...150000
48789 .t .150000
48790 .t .150000
48866 .t .150000
48873 ...150000
48889 .t .150000
48890 .t .150000
48966 .t .150000
48989 .t .150000
48990 .t .150000

Cuarenta y siete mil

47015 ...150000
47026 ...150000
47066 .t .150000
47079 ...150000
47089 .t .150000
47090 .t .150000
47105 ...150000

Cincuenta y tres mil

53066 .t .150000
53089 .t .150000
53090 .t .150000
53166 .t .150000
53176 ...150000
53189 .t .150000
53190 .t .150000
53256 ...150000
53266 .t .150000
53289 .t .150000
53290 .t .150000
53303 ...150000
53320 ...150000
53334 ...150000
53365 ...150000
53366 .t .150000
53389 .t .150000
53390 .t .150000
53465 ...150000
53466 .t .150000
53482 ...150000
53483 ...150000
53489 .t .150000
53490 .t .150000
53516 ...150000
53518 ...150000
53557 ...150000
53566 .t .150000
53588 ...150000
53589 .t .150000
53590 .t .150000
53596 ...150000
53635 ...150000
53648 ...150000
53658 ...150000
53666 .t .150000
53689 .t .150000
53690 .t .150000
53690 .t .150000
53717 ...150000
53732 ...150000
53748 ...150000
53766 .t .150000
53789 .t .150000
53790 .t .150000
53833 ...150000
53866 .t .150000
53871 ...150000
53879 ...150000
53889 .t .150000
53890 .t .150000
53949 ...150000
53955 ...150000
53966 .t .150000
53989 .t .150000
53990 .t .150000
53999 ...150000

Cincuenta y un mil

51015 ...150000
51066 .t .150000
51089 .t .150000
51090 .t .150000
51162 ...150000
51166 .t .150000
51189 .t .150000
51190 .t .150000
51232 ...150000
51239 ...150000
51246 ...150000
51266 .t .150000
51280 ...150000
51287 ...150000
51289 .t .150000
51290 .t .150000
51318 ...150000
51349 ...150000
51366 .t .150000
51389 .t .150000
51390 .t .150000
51466 .t .150000
51471 ...150000
51489 .t .150000
51490 .t .150000
51526 ...150000
51566 .t .150000
51582 ...150000
51589 .t .150000
51590 .t .150000
51616 ...150000
51622 ...150000
51666 .t .150000
51689 .t .150000
51690 .t .150000
51726 ...150000

Cincuenta y seis mil

55266 .t .150000
55289 .t .150000
55466 .t .150000
55489 .t .150000
55490 .t .150000
55492 ...150000
55521 ...150000
55525 ...150000
55539 ...150000
55546 ...150000
55566 .t .150000
55582 ...150000
55589 .t .150000
55590 .t .150000
55651 ...150000
55666 .t .150000
55689 .t .150000
55690 .t .150000
55704 ...150000
55736 ...150000
55766 .t .150000
55785 ...150000
55789 .t .150000
55790 .t .150000
55796 ...150000
55806 ...150000
55819 ...150000
55827 ...150000
55855 ...150000
55866 .t .150000
55889 .t .150000
55890 .t .150000
55955 ...150000
55966 .t .150000
55989 .t .150000
55990 .t .150000

Cincuenta y ocho mil

57758 ...150000
57766 .t .150000
57789 .t .150000
57890 .t .150000
57894 ...150000
57921 ...150000
57966 .t .150000
57987 ...150000
57989 .t .150000
57990 .t .150000
58025 ...150000
58033 ...150000
58058 ...150000
58063 ...150000
58066 .t .150000
58089 .t .150000
58090 .t .150000
58119 ...150000
58166 .t .150000
58175 ...150000
58179 ...150000
58189 .t .150000
58190 .t .150000
58202 ...150000
58266 .t .150000
58289 .t .150000
58290 .t .150000
58366 .t .150000
58368 ...150000
58372 ...150000
58377 ...150000
58389 .t .150000
58390 .t .150000
58466 .t .150000
58489 .t .150000
58490 .t .150000
58566 .t .150000
58589 .t .150000
58590 .t .150000
58666 .t .150000
58689 .t .150000
58690 .t .150000
58692 ...150000
58766 .t .150000
58771 ...150000
58789 .t .150000
58790 .t .150000
58795 ...150000
58866 .t .150000
58886 ...150000
58889 .t .150000
58890 .t .150000
58926 ...150000
58933 ...150000
58966 .t .150000
58976 ...150000
58977 ...150000

Sesenta y un mil

60189 .t .150000
60190 .t .150000
60366 .t .150000
60382 ...150000
60389 .t .150000
60390 .t .150000
60393 ...150000
60424 ...150000
60466 .t .150000
60485 ...150000
60489 .t .150000
60490 .t .150000
60521 ...150000
60534 ...150000
60566 .t .150000
60589 .t .150000
60590 .t .150000
60592 ...150000
60658 ...150000
60666 .t .150000
60689 .t .150000
60690 .t .150000
60713 ...150000
60748 ...150000
60755 ...150000
60766 .t .150000
60775 ...150000
60789 .t .150000
60790 .t .150000
60791 ...150000
60819 ...150000
60866 ...150000
60866 .t .150000
60882 ...150000
60889 .t .150000
60890 .t .150000
60913 ...150000
60951 ...150000
60966 .t .150000
60989 .t .150000
60990 .t .150000
61000 ...150000
61006 ...150000
61036 ...150000
61064 ...150000
61066 .t .150000
61089 .t .150000
61090 .t .150000
61123 ...150000
61142 ...150000
61166 .t .150000
61167 ...150000
61189 .t .150000
61190 .t .150000
61201 ...150000
61235 ...150000

Sesenta y cinco mil

62458 ...150000
62466 .t .150000
62566 .t .150000
62589 .t .150000
62590 .t .150000
62618 ...150000
62633 ...150000
62658 ...150000
62666 .t .150000
62672 ...150000
62684 ...150000
62689 ...150000
62689 .t .150000
62690 .t .150000
62715 ...150000
62763 ...150000
62766 .t .150000
62768 ...150000
62789 .t .150000
62790 .t .150000
62866 .t .150000
62889 .t .150000
62890 .t .150000
62898 ...150000
62938 ...150000
62962 ...150000
62966 .t .150000
62989 .t .150000
62990 .t .150000

Sesenta y tres mil

63066 .t .150000
63083 ...150000
63089 .t .150000
63090 .t .150000
63101 ...150000
63166 .t .150000
63189 .t .150000
63190 .t .150000
63261 ...150000
63266 .t .150000
63267 ...150000
63289 .t .150000
63290 .t .150000
63297 ...150000
63365 ...150000
63366 .t .150000
63389 .t .150000
63390 .t .150000
63410 ...150000
63466 .t .150000
63471 ...150000
63484 ...150000
63489 .t .150000
63490 .t .150000
63513 ...150000
63562 ...150000

64789 .t .150000
64885 ...150000
64889 .t .150000
64890 .t .150000
64905 ...150000
64926 ...150000
64966 .t .150000
64989 .t .150000
64990 .t .150000

Sesenta y cinco mil

65066 .t .150000
65089 .t .150000
65090 .t .150000
65104 ...150000
65166 .t .150000
65189 .t .150000
65190 .t .150000
65192 ...150000
65233 ...150000
65256 ...150000
65265 ...150000
65266 .t .150000
65289 .t .150000
65290 .t .150000
65366 .t .150000
65389 .t .150000
65390 .t .150000
65392 ...150000
65448 ...150000
65466 .t .150000
65489 .t .150000
65490 .t .150000
65542 ...150000
65566 .t .150000
65589 .t .150000
65590 .t .150000
65620 ...150000
65656 ...150000
65666 .t .150000
65689 .t .150000
65690 .t .150000
65727 ...150000
65766 .t .150000
65783 ...150000
65789 .t .150000
65790 .t .150000
65808 ...150000
65828 ...150000
65866 .t .150000
65880 ...150000
65884 ...150000
65889 .t .150000
65890 .t .150000
65966 .t .150000
65974 ...150000
65989 .t .150000
65990 .t .150000

NOTA. Además de los números expresados en esta lista, han sido agraciados con el reintegro de 30.000 pesetas cada uno, todos los billetes que terminen en 6, a excepción del que ha obtenido el premio mayor.

Dado que los kioscos y puntos de venta de prensa adelantan mañana su horario de cierre, "El Diario Palentino", con el fin de que los lectores tengan tiempo suficiente para adquirirlo, junto con la lámina, anticipará su salida a la calle

M.C.D. 2022

00988 t 150000
00989 t 150000
00990 t 150000

Mil

01066 t 150000
01074 150000
01089 t 150000
01090 t 150000
01166 t 150000
01189 t 150000
01190 t 150000
01241 150000
01249 150000
01266 t 150000
01289 t 150000
01290 t 150000
01299 150000
01306 150000
01320 150000
01329 150000
01354 150000
01366 t 150000
01389 t 150000
01390 t 150000
01412 150000
01463 150000
01466 t 150000
01489 t 150000
01490 t 150000
01501 150000
01566 t 150000
01589 t 150000
01590 t 150000
01594 150000
01617 150000
01630 150000
01638 150000
01647 150000
01666 t 150000
01689 t 150000
01690 t 150000
01712 150000
01737 150000
01755 150000
01766 t 150000
01774 150000
01789 t 150000
01790 t 150000
01844 150000
01857 150000
01866 t 150000
01870 150000
01878 150000
01889 t 150000
01890 t 150000
01926 150000
01946 150000
01966 t 150000
01978 150000
01989 t 150000
01990 t 150000

Dos mil

02009 150000
02028 150000
02042 150000
02066 t 150000
02089 t 150000
02090 t 150000
02117 150000
02133 150000
02166 t 150000
02189 t 150000
02190 t 150000
02243 150000
02264 150000

03188 t 150000
03189 t 150000
03190 t 150000
03226 150000
03239 150000
03243 150000
03266 t 150000
03289 t 150000
03290 t 150000
03340 150000
03359 150000
03360 150000
03361 150000
03366 t 150000
03376 150000
03389 t 150000
03390 t 150000
03398 150000
03453 150000
03466 t 150000
03489 t 150000
03490 t 150000
03566 t 150000
03588 150000
03589 t 150000
03590 t 150000
03652 150000
03666 t 150000
03689 t 150000
03690 t 150000
03763 150000
03766 t 150000
03789 t 150000
03790 t 150000
03802 150000
03806 150000
03832 150000
03866 t 150000
03889 t 150000
03890 t 150000
03921 150000
03934 150000
03947 150000
03953 150000
03966 t 150000
03989 t 150000
03990 t 150000

Cuatro mil

04027 150000
04038 150000
04049 150000
04066 t 150000
04089 t 150000
04090 t 150000
04128 150000
04166 t 150000
04189 t 150000
04190 t 150000
04215 150000
04225 150000
04266 t 150000
04270 150000
04289 t 150000
04290 t 150000
04366 t 150000
04389 t 150000
04390 t 150000
04429 150000
04438 150000
04466 t 150000
04489 t 150000
04490 t 150000
04496 150000
04539 150000
04566 t 150000
04589 t 150000

05689 t 150000
05690 t 150000
05766 t 150000
05789 t 150000
05790 t 150000
05798 150000
05821 150000
05829 150000
05845 150000
05866 t 150000
05880 150000
05889 t 150000
05890 t 150000
05911 150000
05966 t 150000
05984 150000
05989 t 150000
05990 t 150000

Seis mil

06012 150000
06066 t 150000
06073 150000
06089 t 150000
06090 t 150000
06138 150000
06164 150000
06166 t 150000
06184 150000
06189 t 150000
06190 t 150000
06266 t 150000
06289 t 150000
06290 t 150000
06341 150000
06366 t 150000
06367 150000
06385 150000
06389 t 150000
06390 t 150000
06462 150000
06466 t 150000
06489 t 150000
06490 t 150000
06566 t 150000
06589 t 150000
06590 t 150000
06593 150000
06666 t 150000
06683 150000
06689 t 150000
06690 t 150000
06721 150000
06753 150000
06766 t 150000
06789 150000
06789 t 150000
06790 t 150000
06806 150000
06832 150000
06840 150000
06849 150000
06866 t 150000
06873 150000
06889 t 150000
06890 t 150000
06966 t 150000
06989 t 150000
06990 t 150000

Siete mil

07044 150000
07056 150000
07066 t 150000
07078 150000
07089 t 150000
07090 t 150000

08190 t 150000
08251 150000
08266 t 150000
08289 t 150000
08290 t 150000
08317 **7200000**
08366 t 150000
08389 t 150000
08390 t 150000
08430 150000
08466 t 150000
08489 t 150000
08490 t 150000
08551 150000
08559 150000
08566 t 150000
08589 t 150000
08590 t 150000
08666 t 150000
08683 150000
08689 t 150000
08690 t 150000
08700 150000
08720 150000
08724 150000
08766 t 150000
08768 150000
08789 t 150000
08790 t 150000
08808 150000
08862 150000
08866 t 150000
08889 t 150000
08890 t 150000
08912 150000
08924 150000
08966 t 150000
08989 t 150000
08990 t 150000
08995 150000

Nueve mil

09040 150000
09049 150000
09051 150000
09066 t 150000
09080 150000
09089 t 150000
09090 t 150000
09123 150000
09132 150000
09145 150000
09166 t 150000
09189 t 150000
09190 t 150000
09217 150000
09244 150000
09266 t 150000
09267 150000
09274 150000
09289 t 150000
09290 t 150000
09366 t 150000
09389 t 150000
09390 t 150000
09415 150000
09461 150000
09466 t 150000
09489 t 150000
09490 t 150000
09542 150000
09560 150000
09566 t 150000
09574 150000
09589 t 150000
09590 t 150000
09602 150000
09644 150000

10790 t 150000
10792 150000
10828 150000
10832 150000
10866 t 150000
10883 150000
10889 t 150000
10890 t 150000
10898 150000
10908 150000
10966 t 150000
10981 150000
10983 150000
10989 t 150000
10990 t 150000

Once mil

11066 t 150000
11089 t 150000
11090 t 150000
11166 t 150000
11189 t 150000
11190 t 150000
11229 150000
11259 150000
11266 t 150000
11289 t 150000
11290 t 150000
11348 150000
11366 t 150000
11389 t 150000
11390 t 150000
11456 150000
11466 t 150000
11489 t 150000
11490 t 150000
11530 150000
11554 150000
11560 150000
11566 t 150000
11569 150000
11574 150000
11589 t 150000
11590 t 150000
11617 150000
11625 150000
11659 150000
11666 t 150000
11689 t 150000
11690 t 150000
11706 150000
11756 150000
11766 t 150000
11772 150000
11789 t 150000
11790 t 150000
11824 150000
11866 t 150000
11867 150000
11889 t 150000
11890 t 150000
11907 150000
11935 150000
11952 150000
11966 t 150000
11989 t 150000
11990 t 150000

Doce mil

12062 150000
12066 t 150000
12089 t 150000
12090 t 150000
12102 150000
12136 150000
12151 150000
12166 t 150000

13289 t 150000
13290 t 150000
13307 **7200000**
13366 t 150000
13389 t 150000
13390 t 150000
13393 150000
13419 150000
13466 t 150000
13476 150000
13489 t 150000
13490 t 150000
13497 150000
13516 150000
13563 150000
13566 t 150000
13589 t 150000
13590 t 150000
13611 150000
13627 150000
13666 t 150000
13677 150000
13689 t 150000
13690 t 150000
13762 150000
13766 t 150000
13789 t 150000
13790 t 150000
13819 150000
13850 150000
13854 150000
13858 150000
13866 t 150000
13885 150000
13889 t 150000
13890 t 150000
13907 150000
13966 150000
13966 t 150000
13974 150000
13989 t 150000
13990 t 150000

Catorce mil

14014 150000
14050 150000
14066 t 150000
14070 150000
14089 t 150000
14090 t 150000
14136 150000
14166 t 150000
14188 150000
14189 t 150000
14190 t 150000
14211 150000
14235 150000
14241 150000
14266 t 150000
14280 150000
14289 t 150000
14290 t 150000
14293 150000
14295 150000
14331 150000
14351 150000
14366 t 150000
14377 150000
14384 150000
14389 t 150000
14390 t 150000
14407 150000
14459 150000
14466 t 150000
14489 t 150000
14490 t 150000
14495 150000
14522 150000

15346 150000
15356 t 150000
15389 t 150000
15390 t 150000
15421 150000
15437 150000
15445 150000
15466 t 150000
15470 150000
15489 t 150000
15490 t 150000
15526 150000
15545 150000
15564 150000
15566 150000
15566 t 150000
15583 150000
15589 t 150000
15590 t 150000
15621 150000
15648 150000
15661 150000
15666 t 150000
15688 150000
15689 t 150000
15690 t 150000
15696 150000
15766 t 150000
15789 t 150000
15790 t 150000
15806 150000
15866 t 150000
15889 t 150000
15890 t 150000
15893 150000
15966 t 150000
15989 t 150000
15990 t 150000

Dieciséis mil

16059 150000
16066 t 150000
16089 t 150000
16090 t 150000
16093 150000
16108 150000
16166 t 150000
16189 t 150000
16190 t 150000
16229 150000
16266 150000
16266 t 150000
16289 t 150000
16290 t 150000
16321 150000
16366 t 150000
16388 150000
16389 t 150000
16390 t 150000
16391 150000
16452 150000
16466 t 150000
16489 t 150000
16490 t 150000
16566 t 150000
16583 150000
16589 t 150000
16590 t 150000
16598 150000
16666 t 150000
16689 t 150000
16690 t 150000
16696 150000
16719 150000
16766 t 150000
16789 t 150000
16790 t 150000
16825 150000

17090 t 150000
17651 150000
17665 150000
17666 t 150000
17689 t 150000
17690 t 150000
17697 150000
17766 t 150000
17782 150000
17789 t 150000
17790 t 150000
17866 t 150000
17879 150000
17889 t 150000
17890 t 150000
17927 150000
17930 150000
17966 t 150000
17989 t 150000
17990 150000
17990 t 150000

Dieciocho mil

18028 150000
18066 t 150000
18089 t 150000
18090 t 150000
18108 150000
18127 150000
18166 t 150000
18189 t 150000
18190 t 150000
18266 t 150000
18289 t 150000
18290 t 150000
18319 150000
18346 150000
18366 t 150000
18389 t 150000
18390 t 150000
18425 150000
18458 150000
18466 t 150000
18489 t 150000
18490 t 150000
18514 150000
18522 150000
18554 150000
18557 150000
18566 t 150000
18589 t 150000
18590 t 150000
18635 150000
18641 150000
18666 t 150000
18689 t 150000
18690 t 150000
18711 150000
18735 150000
18766 t 150000
18776 150000
18789 t 150000
18790 t 150000
18791 150000
18866 t 150000
18869 150000
18889 t 150000
18890 t 150000
18956 150000
18966 t 150000
18989 t 150000
18990 t 150000

Diecinueve mil

19013 150000
19048 150000
19056 150000

19978 t 150000
19988 150000
19989 t 150000
19990 t 150000

Veinte mil

20030 150000
20031 150000
20054 150000
20066 t 150000
20081 150000
20089 t 150000
20090 t 150000
20098 150000
20105 150000
20140 150000
20150 150000
20166 t 150000
20175 150000
20189 t 150000
20190 t 150000
20210 150000
20223 150000
20266 t 150000
20274 150000
20289 t 150000
20290 t 150000
20319 150000
20346 150000
20348 150000
20366 t 150000
20371 150000
20389 t 150000
20390 t 150000
20413 150000
20466 t 150000
20472 150000
20487 150000
20489 t 150000
20490 t 150000
20513 150000
20566 t 150000
20577 **7200000**
20589 t 150000
20590 t 150000
20614 150000
20631 150000
20643 150000
20649 150000
20666 t 150000
20689 t 150000
20690 t 150000
20700 150000
20721 150000
20723 150000
20765 150000
20766 t 150000
20780 150000
20789 t 150000
20790 t 150000
20816 150000
20866 t 150000
20889 t 150000
20890 t 150000
20916 150000
20966 t 150000
20989 t 150000
20990 t 150000

Veintiún mil

21030 150000
21036 150000
21047 150000
21066 t 150000
21089 t 150000
21090 150000
21090 t 150000

22218 150000
22221 150000
22235 150000
22255 150000
22266 t 150000
22289 t 150000
22290 t 150000
22306 150000
22314 150000
22366 t 150000
22372 150000
22389 t 150000
22390 t 150000
22466 t 150000
22489 t 150000
22490 t 150000
22547 150000
22566 t 150000
22574 150000
22589 t 150000
22590 t 150000
22630 150000
22666 t 150000
22689 t 150000
22690 t 150000
22716 150000
22718 150000
22722 **30000000**
22738 150000
22766 t 150000
22789 t 150000
22790 t 150000
22819 150000
22820 150000
22837 150000
22851 150000
22865 150000
22866 t 150000
22884 150000
22889 t 150000
22890 t 150000
22932 150000
22950 150000
22964 150000
22966 t 150000
22985 150000
22989 t 150000
22990 t 150000

Veintitrés mil

23000 150000
23048 150000
23066 t 150000
23078 150000
23081 150000
23089 t 150000
23090 t 150000
23104 150000
23137 150000
23138 150000
23166 t 150000
23189 t 150000
23190 t 150000
23216 150000
23266 t 150000
23289 t 150000
23290 t 150000
23329 150000
23366 t 150000
23389 t 150000
23390 t 150000
23461 150000
23466 t 150000
23489 t 150000
23490 t 150000
23565 150000
23566 t 150000
23572 150000

24660 150000
24666 t 150000
24681 150000
24689 t 150000
24690 t 150000
24766 t 150000
24789 t 150000
24790 t 150000
24796 150000
24831 150000
24866 t 150000
24883 150000
24889 t 150000
24890 t 150000
24966 t 150000
24989 t 150000
24990 t 150000

Veinticinco mil

25066 t 150000
25089 t 150000
25090 t 150000
25106 150000
25108 150000
25117 150000
25119 150000
25130 150000
25166 t 150000
25171 150000
25189 t 150000
25190 t 150000
25256 150000
25266 t 150000
25289 t 150000
25290 t 150000
25302 150000
25360 150000
25366 t 150000
25376 150000
25389 t 150000
25390 t 150000
25419 150000
25466 t 150000
25489 t 150000
25490 t 150000
25537 150000
25566 t 150000
25567 150000
25589 t 150000
25590 t 150000
25600 150000
25614 150000
25666 t 150000
25689 t 150000
25690 t 150000
25727 150000
25766 t 150000
25769 150000
25777 150000
25789 t 150000
25790 t 150000
25866 t 150000
25889 t 150000
25890 t 150000
25925 150000
25966 t 150000
25989 t 150000
25990 t 150000

Veintiséis mil

26045 150000
26066 t 150000
26089 t 150000
26090 t 150000
26122 150000
26166 150000
26166 t 150000

27190 t 150000
27266 t 150000
27289 t 150000
27290 t 150000
27307 150000
27363 150000
27366 t 150000
27378 150000
27389 t 150000
27390 t 150000
27466 t 150000
27481 150000
27489 t 150000
27490 t 150000
27518 150000
27530 150000
27566 t 150000
27589 t 150000
27590 t 150000
27607 150000
27643 150000
27666 t 150000
27689 t 150000
27690 t 150000
27700 150000
27738 150000
27748 150000
27766 t 150000
27769 150000
27773 150000
27789 t 150000
27790 t 150000
27866 150000
27866 t 150000
27876 150000
27889 t 150000
27890 t 150000
27911 150000
27918 150000
27946 150000
27951 150000
27966 t 150000
27968 **30000000**
27971 150000
27989 t 150000
27990 t 150000

Veintiocho mil

28038 150000
28066 t 150000
28085 150000
28089 t 150000
28090 t 150000
28122 150000
28143 150000
28146 150000
28163 150000
28166 t 150000
28188 150000
28189 t 150000
28190 t 150000
28197 150000
28200 150000
28213 150000
28224 150000
28232 150000
28254 150000
28266 t 150000
28289 t 150000
28290 t 150000
28346 150000
28359 150000
28366 t 150000
28389 t 150000
28390 t 150000
28405 150000
28466 t 150000
28468 150000

29608 150000
29612 150000
29652 150000
29666 t 150000
29689 t 150000
29690 t 150000
29710 150000
29713 150000
29766 t 150000
29789 t 150000
29790 t 150000
29818 150000
29844 150000
29866 t 150000
29889 t 150000
29890 t 150000
29954 150000
29966 t 150000
29976 150000
29989 t 150000
29990 t 150000

Treinta mil

30013 150000
30019 150000
30066 t 150000
30071 150000
30089 t 150000
30090 t 150000
30130 150000
30166 t 150000
30189 t 150000
30190 t 150000
30225 150000
30240 150000
30266 t 150000
30288 150000
30289 t 150000
30290 t 150000
30304 150000
30316 150000
30331 150000
30366 t 150000
30387 150000
30389 t 150000
30390 t 150000
30410 150000
30438 150000
30466 t 150000
30468 150000
30489 t 150000
30490 t 150000
30497 150000
30543 150000
30566 t 150000
30589 t 150000
30590 t 150000
30604 150000
30629 150000
30666 t 150000
30669 150000
30672 150000
30689 t 150000
30690 t 150000
30700 150000
30710 150000
30748 150000
30749 150000
30766 t 150000
30770 150000
30783 150000
30789 t 150000
30790 t 150000
30866 t 150000
30874 150000
30877 150000
30889 t 150000
30890 t 150000

31421 c 150000
31422 c 150000
31423 c 150000
31424 c 150000
31425 c 150000
31426 150000
31426 c 150000
31427 c 150000
31428 c 150000
31429 c 150000
31430 c 150000
31431 c 150000
31432 c 150000
31433 c 150000
31434 c 150000
31435 c 150000
31436 c 150000
31437 c 150000
31438 c 150000
31439 c 150000
31440 c 150000
31441 c 150000
31442 c 150000
31443 c 150000
31444 c 150000
31445 c 150000
31446 c 150000
31447 c 150000
31448 c 150000
31449 c 150000
31450 c 150000
31451 c 150000
31452 c 150000
31453 c 150000
31454 c 150000
31455 c 150000
31456 c 150000
31457 c 150000
31458 c 150000
31459 c 150000
31460 c 150000
31461 c 150000
31462 c 150000
31463 c 150000
31464 c 150000
31465 c 150000
31465 a 3000000

31466

300.000.000

DE PESETAS

31467 a 3000000
31467 c 150000
31468 c 150000
31469 c 150000
31470 c 150000
31471 c 150000
31472 c 150000
31473 c 150000
31474 c 150000
31475 c 150000
31476 c 150000
31477 c 150000
31478 c 150000
31479 c 150000
31480 c 150000
31481 c 150000
31482 c 150000
31483 c 150000
31484 c 150000
31485 c 150000
31486 c 150000
31487 c 150000
31488 c 150000
31489 c 150000
31489 t 150000

32272 150000
32288 150000
32289 t 150000
32290 t 150000
32366 150000
32366 t 150000
32389 t 150000
32390 t 150000
32466 t 150000
32489 t 150000
32490 t 150000
32518 150000
32539 150000
32558 150000
32566 t 150000
32589 t 150000
32590 t 150000
32600 150000
32607 150000
32623 150000
32639 150000
32655 150000
32666 t 150000
32689 t 150000
32690 t 150000
32743 150000
32745 150000
32766 t 150000
32789 t 150000
32790 t 150000
32847 150000
32866 t 150000
32879 150000
32889 t 150000
32890 t 150000
32947 150000
32966 t 150000
32984 150000
32985 150000
32989 t 150000
32990 t 150000

Treinta y tres mil

33066 t 150000
33089 t 150000
33090 t 150000
33150 150000
33166 t 150000
33180 150000
33189 t 150000
33190 t 150000
33216 150000
33230 150000
33266 t 150000
33289 t 150000
33290 t 150000
33356 150000
33366 t 150000
33389 t 150000
33390 t 150000
33391 150000
33400 150000
33406 150000
33466 t 150000
33489 t 150000
33490 t 150000
33515 150000
33566 t 150000
33575 150000
33589 t 150000
33590 t 150000
33600 c 150000
33601 c 150000
33602 c 150000
33603 c 150000
33604 c 150000
33605 c 150000
33606 c 150000

NOTA. Además de los números expresados en esta lista, han sido agraciados con el reintegro de 30.000 pesetas cada uno, todos los billetes que terminen en 6, a excepción del que ha obtenido el premio mayor.

M.C.D.2022

Recorte en la publicidad electoral

La oposición, contraria a la propuesta socialista

Porque veta los debates en los medios de comunicación públicos, que seguirán al servicio del PSOE

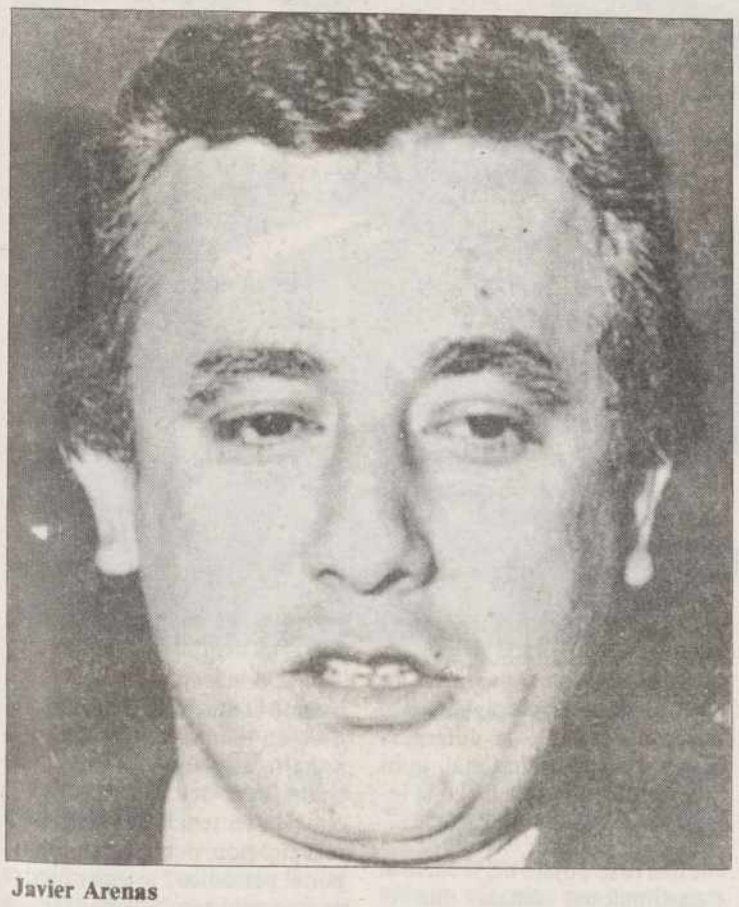

Javier Arenas

Madrid (EFE).- El Partido Popular amenazó con recurrir ante los tribunales, "incluso al Constitucional", la propuesta de socialistas y nacionalistas vascos y catalanes de limitar los contenidos de la publicidad electoral en los medios de comunicación escritos u orales.

"Ni el PSOE ni el PNV ni CiU pueden coartar el desarrollo de nuestra libertad de expresión y comunicación con los ciudadanos, eso es completamente antijurídico", criticó en rueda de prensa el vicesecretario general del PP, Javier Arenas, quien también puso como condición para el acuerdo en la reducción de los gastos electorales la celebración de debates en los medios de comunicación públicos.

En este sentido, Arenas precisó que su partido no acepta que una fuerza parlamentaria tenga capacidad de vetar la celebración de los debates electorales con su incomparecencia, situación que puede darse si prospera la Proposición de Ley pactada entre socialistas y nacionalistas, según el PP.

El próximo lunes el principal partido de la oposición apoyará en la reunión de la ponencia que estudia el recorte de los gastos electorales la reducción a quince días de las campañas, "la limitación o práctica desaparición" de la publicidad institucional en las mismas, y el recorte hasta un 25 por ciento de los gastos en todos los comicios (generales, europeos, autonómicos y municipales).

Sin embargo, los populares votarán en contra de la limitación global de la publicidad exterior (carteles, pancartas y banderolas) o de la propaganda electoral en los medios de comunicación.

Estas dos cuestiones constituyen, según Arenas, el principal escollo apara alcanzar un acuerdo unánime sobre la reducción de gastos en las campañas electorales, aunque reconoció que ha habido avances en el resto de los asuntos tratados.

El dirigente del PP acusó a los socialistas de intentar "dirigir mediante una ley las estrategias de cada uno de los partidos".

"No vamos a votar a favor de ninguna propuesta que suponga agresión a ningún tipo de medios de comunicación públicos o privados, o intervención en las campañas de los partidos", advirtió.

"Esta reforma afecta a las reglas del juego, por lo tanto requiere consenso", recalcó el vicesecretario general del PP, quien criticó que el PSOE, el PNV y CiU pactarán entre ellos un acuerdo sin consultar al grupo popular, circunstancia que, a su juicio, "ha viciado" el trabajo de la ponencia.

El Partido Popular ha propuesto también que se dote a la Junta Electoral Central de medios adecuados para hacer un seguimiento de los gastos de los partidos en las campañas, con independencia de la posterior fiscalización por parte del Tribunal de Cuentas.

IU: INACEPTABLES LAS PROPUESTAS DEL PSOE

El responsable de la Comisión Electoral de IU, Félix Martínez de la Cruz, considera "inaceptables" las propuestas del PSOE sobre reducción de gastos electorales y añade que su formación no firmará ninguna proposición de Ley en ese sentido.

Izquierda Unida entiende que no se impulsan los debates en RTVE entre candidaturas y programas, al tiempo que propone que el Tribunal de Cuentas supervise durante el período electoral a cada una de las fuerzas políticas que concurran a los comicios.

En una nota difundida por IU, Martínez de la Cruz manifiesta que las propuestas socialistas "no atienden al principio de igualdad de oportunidades, ni reduce el gasto en cuantía adecuada, como puede ser un 50 por ciento".

Según este dirigente, "en publicidad exterior no se eliminan supuestos de gastos tan significativos como vallas y cabinas telefónicas. Se pretende por el contrario limitar los medios en los que es decisivo el esfuerzo militante como carteles y pancartas".

"Asimismo -agrega Martínez de la Cruz- la limitación de la publicidad en prensa escrita y radio atiende antes al contenido, que a la reducción de los gastos".

El Tribunal de Cuentas entregará al juez los libros del PSOE

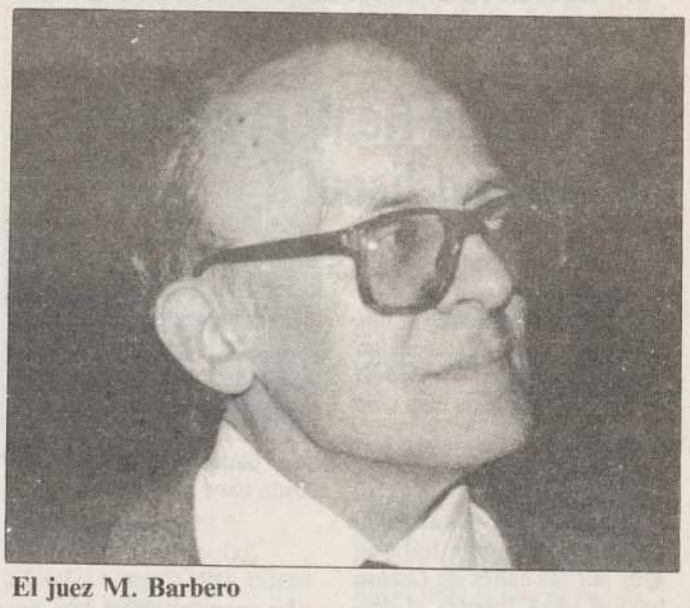

El juez M. Barbero

Madrid (EFE).- El Tribunal de Cuentas tiene la documentación electoral del PSOE de los años 1988 y 1989 y se la entregará al juez Marino Barbero, instructor del caso Filesa, "en cuanto la pida", dijeron ayer a EFE fuentes de este tribunal.

En la jornada de ayer, Marino Barbero no solicitó al Tribunal de Cuentas esta documentación electoral, que es clave en la investigación de las finanzas socialistas, según se desprende de las averiguaciones realizadas.

Las fuentes informantes del Tribunal de Cuentas señalaron que hasta el momento se ha remitido a Barbero la documentación ordinaria, que es la que ha solicitado, y que constaba de más de 20.000 folios, y no la electoral ya que ésta no ha sido solicitada.

La documentación electoral socialista de los años 88 y 89 es mucho más amplia que la ya entregada porque en ese segundo año hubo elecciones generales, europeas y autonómicas, dijeron las fuentes consultadas.

La Comisión Judicial del caso Filesa completó su segundo registro en la sede del PSOE e investigó el departamento de informática y la caja fuerte de ese partido aunque no se llevó documento alguno.

El secretario de organización del PSOE, José María Benegas, manifestó después de ese registro, que se había "esclarecido el equívoco" sobre la documentación electoral socialista, ya que ésta se encuentra en el Tribunal de Cuentas y no en la sede de su partido.

Solchaga niega que moderar los salarios suponga reducir el poder de compra

Madrid (EFE).- El ministro de Economía y Hacienda, Carlos Solchaga, negó ayer que la moderación salarial suponga una reducción del poder de compra de los trabajadores y añadió que los sistemas con rigidez laboral "atemorizan" las inversiones.

El titular de Economía, que compareció ante la comisión mixta de las Comunidades Europeas para explicar los acuerdos alcanzados en la cumbre comunitaria de Edimburgo, aseguró que el Gobierno está a favor de una moderación salarial que garantice una mejora de la competitividad.

Durante su comparecencia para explicar los acuerdos de Edimburgo, Solchaga insistió en que los fondos de cohesión aprobados por la CE, de los que España recibirá un 55 por ciento hasta 1999, comenzarán a ingresarse antes del próximo mes de abril, con independencia del resultado de los referenda de ratificación de Maastricht por parte de Dinamarca y Gran Bretaña.

El próximo año España recibirá mediante estos fondos unos 1.500 millones de ecus (unos 210.000 millones de pesetas) y al finalizar 1999 la cantidad ingresada ascenderá a 2,1 billones de pesetas.

Según los datos facilitados por el ministro de Economía, el saldo neto de ingresos y gastos de España con la Comunidad Europea arrojará este año un cifra positiva para nuestro país de unos 391.000 millones de pesetas, en 1993 de unos 538.160 millones y en 1999 de 910.000 millones de pesetas.

Los acuerdos alcanzados en Edimburgo, según Solchaga, supondrán un alivio para la balanza española por cuenta corriente y las aportaciones acordadas permitirán un incremento de la inversión pública sin necesidad de gravar el déficit presupuestario.

No obstante, reconoció que la propuesta de presupuesto de la CE "es moderadamente expansiva" con el fin de aumentar determinadas líneas de crédito, al tiempo que negó que su diseño sea incompatible con la política económica española.

Solchaga, que se negó a realizar declaraciones a los periodistas al término de su intervención, aseguró durante su comparecencia que el acuerdo sobre Política Agraria Común tendrá un ligero impacto sobre los precios, ya que supondrá un aumento en la aportación a las rentas agrarias.

M.C.D.2022

PROTESTAS:

-En Orense, contra el desmantelamiento industrial

-En Ciudad Real, contra la presión fiscal

2.000 MANIFESTANTES, POR LA REINDUSTRIALIZACION DE ORENSE

Orense (EFE).- Unas 2.000 personas se manifestaron ayer por las calles de Orense bajo el lema "contra el desmantelamiento industrial", en una marcha convocada por las principales centrales sindicales de la provincia.

Tras la cabeza de la marcha, en la que estaban los responsables provinciales de UGT, CCOO y CIG, se encontraban el presidente de la Diputación provincial, José Luis Baltar, y el alcalde orensano, Manuel Veiga Pombo, así como el delegado de Trabajo.

La manifestación estuvo protagonizada por las pancartas y lemas que reclamaban la permanencia de UNICAR en la ciudad, y otras contra la pérdida de puestos de trabajo en la empresa "Forjas de Galicia". Conforme avanzaba la protesta, numerosos comercios orensanos iban cerrando sus puertas.

En el comunicado leído al término de la protesta y suscrito por UGT, CCOO y CIG, se reclama el mantenimiento de los puestos de trabajo en la provincia y se solicita a las administraciones que pongan fin a la "marginación histórica" que padece Orense.

El alcalde, que hizo referencia al traslado a Portugal de industrias orensanas, pidió a los empleados que "arrimen el hombro" en la defensa de sus puestos de trabajo.

ENTRE 2.000 Y 5.600 EMPRESARIOS SE MANIFIESTAN EN CIUDAD REAL POR IAE

Ciudad Real (EFE).- Entre 2.000 personas, según la policía local, y 5.600 según los organizadores, asistieron ayer a la manifestación convocada en Ciudad Real por la Confederación Provincial de Empresarios para protestar por la subida de la presión fiscal que padece este colectivo desde hace seis meses.

La manifestación que comenzó en la sede de la Confederación Provincial y terminó ante el Gobierno Civil, cuya plaza estaba llena de empresarios, transcurrió sin incidentes.

Al final del acto, los representantes de la Confederación Provincial de Empresarios entregaron un comunicado al gobernador civil de Ciudad Real, Tomás Morcillo, en el que manifiestan que "nuestros comercios no pueden sobrevivir ante el incremento brutal del Impuesto de Actividades Económicas, del impuesto de la renta y del costo de la incapacidad transitoria, entre otros".

En este comunicado, que fue leído a los asistentes, los empresarios agregan que "no somos defraudadores ni especuladores, sino los primeros trabajadores de nuestras empresas".

Por su parte, el presidente de los empresarios ciudarealeños, Juan Antonio Leon Triviño, que valoró positivamente la asistencia a la manifestación, anunció la convocatoria en próximos días de una nueva manifestación de empresarios de la capital contra el Ayuntamiento de Ciudad Real por el IAE.

León Triviño aseguró que en la reunión celebrada con el alcalde de la localidad, Lorenzo Selas, éste reconoció "habernos engañado miserablemente al subir este impuesto un 130 por ciento en lugar del 20 por ciento pactado anteriormente".

Esta movilización ha sido apoyada por los colegios provinciales de abogados y agentes comerciales de Ciudad Real.

Sentencia del Tribunal Constitucional

Un error en información contrastada no es punible

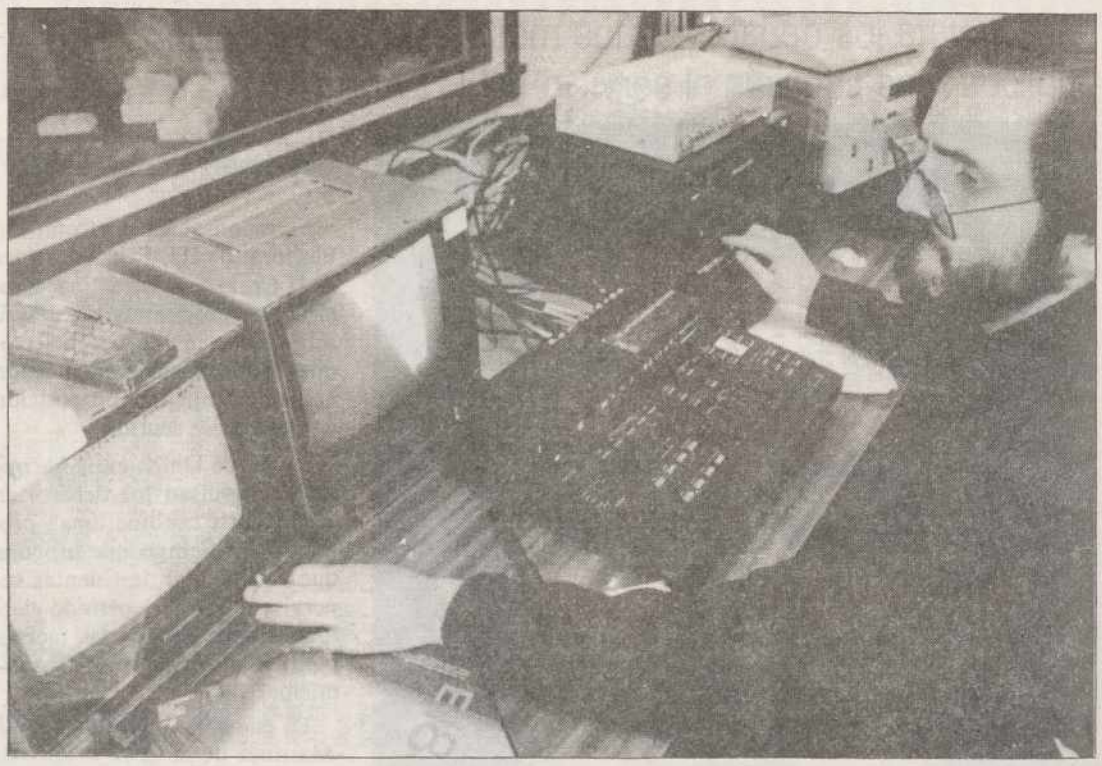

Madrid (EFE).- Un error deslizado dentro de una información veraz, con relevancia pública y cuyo autor ha actuado con diligencia para indagar la verdad no es motivo de sanción, porque prima el derecho a la libertad de información, según una sentencia del Tribunal Constitucional conocida ayer.

En esta sentencia se concede el amparo solicitado por el entonces director de "El País", Juan Luis Cebrián, por la autora de la información María José Porteiro y por la empresa editora del diario, que fueron condenados como autores de un delito de intromisión ilegítima en el honor por la Sala Primera del Tribunal Supremo y otros órganos judiciales.

El artículo objeto de la sanción se publicó el 17 de agosto de 1984 bajo el título "Un cura de Cangas de Morrazo inicia la cruzada contra los desnudistas gallegos" con el antetítulo "Garrote en mano, el sacerdote lanzó al vecindario contra un campamento autorizado".

En la información se decía que el cura en cuestión era el párroco de la localidad de Hío, Andrés Carril Pardo, cuando en realidad se trataba del párroco de Viñó.

Advertido el error, "El País" rectificó la información, publicándola el día de mayor tirada del periódico, con idéntico espacio y tamaño de los titulares, según recoge la sentencia del Constitucional.

En la sentencia el Alto Tribunal recuerda que la Constitución protege la transmisión de información veraz, negando esa protección a quien "defraudando el derecho de todos a recibir información veraz, actúa con menosprecio de la veracidad o falsedad de lo comunicado".

El TC recuerda que el periodista tiene especial deber de comprobar la veracidad de los hechos que expone mediante las oportunas averiguaciones empleando para ello la diligencia exigible a un profesional, aunque puede que "pese a ello la información resulte inexacta".

En el caso objeto del recurso el Constitucional señala que el error no afecta de modo determinante al contenido esencial de la información ni altera la relevancia pública y social de los hechos comunicados, ya que lo destacable de ella era la condición de sacerdote de la persona que se había visto involucrada en los hechos.

"Debe concluirse -añade la sentencia- que la inveracidad o inexactitud parcial de la información, como consecuencia del error de identificación en que se incurrió, no alcanza....trascendencia suficiente como para entender quebrantado su carácter de información veraz".

Tras destacar que el periodista intentó contactar con el cura aludido en la información sin conseguirlo, dado que éste se encontraba fuera del lugar de los hechos, la sentencia se refiere a la rectificación publicada después por el periódico "lo que muestra que en este caso el error fáctico no fue malicioso".

Por todo ello, el Constitucional concluye que los recurrentes vieron vulnerado su derecho a la libertad de información con las sentencias dictadas consecutivamente por el juzgado de primera instancia número 3 de Madrid, por la Audiencia Territorial de Madrid y por la Sala Primera del Tribunal Supremo.

El juzgado de primera instancia condenó a los demandados a indemnizar al sacerdote aludido erróneamente con un millón de pesetas, cantidad que fue aumentada a dos millones por la Audiencia Territorial.

Cantabria

La discutida "plaza" del diputado-asesor

Santander (EFE).- Los grupos parlamentarios de la oposición, socialista y regionalista, en la Asamblea Regional de Cantabria criticaron ayer que seis diputados del PP sean asesores del Gobierno regional, al considerar que con ello se pretende asegurar "su fidelidad".

El portavoz del grupo regionalista, Miguel Angel Revilla, señaló que la figura del diputado-asesor es ilegal según la Ley Electoral, y dijo que su sueldo, más de seis millones de pesetas, "parece una contrapartida económica por sus actividades políticas".

"Es un dinero para tener apaciguada a la gente", afirmó Miguel Angel Revilla.

El portavoz del grupo socialista, Miguel Angel Palacio, coincidió con Revilla en considerar que no es un hecho ético, y aseguró que el Gobierno cántabro contrata diputados como asesores "para asegurarse su fidelidad".

El consejero de Presidencia, José Ramón Ruiz, tras señalar que la contratación de personal eventual es una práctica normal en los gobiernos, manifestó que "con la Ley de Incompatibilidades de Cantabria, los asesores-diputados están legitimados".

Ruiz aseguró que los diputados del grupo parlamentario popular que son asesores del Gobierno regional "no están coartados", e indicó que doce de las 34 personas que son personal eventual de la Diputación regional son auxiliares y secretarias de altos cargos".

M.C.D.2022

El español pasa...

Sólo un tercio de los españoles se interesa por la política

La mitad, a favor del envío de soldados a la zona de los Balcanes

Madrid (EFE).- Sólo un tercio de los españoles se interesa por lo que sucede en política, preferentemente por la nacional, seguida de la autonómica y la local, según un informe sobre "La opinión pública española y la política exterior", presentado ayer.

Este informe -realizado por el Instituto de Cuestiones Internacionales y Política Exterior (INCIPE)- se ha realizado en los ocho primeros meses de 1992 con una encuesta nacional de 1.200 entrevistados y una muestra "de líderes" que recoge las opiniones de políticos, empresarios, diplomáticos, catedráticos y otros profesionales liberales.

El autor del informe, Salustiano del Campo, subrayó en la presentación del trabajo que los datos obtenidos confirman la validez del realizado el año pasado, en los que ya se constató el escaso interés de los españoles por la política exterior.

Sólo un seis por ciento de las noticias de interés preferente en estos momentos se refiere a relaciones exteriores, frente a un 39 por ciento de informaciones de España, el 29 por ciento de las locales y un 19 por ciento de las procedentes de las comunidades autónomas, mientras un 6 por ciento no sabe o no contesta.

De estas informaciones del exterior, ninguna atrajo este año tanto la atención como el conflicto del Golfo en 1991 y sus repercusiones para España, y destaca que los españoles se interesaron tanto por los disturbios raciales en Los Angeles como por la guerra civil en Yugoslavia.

Salustiano del Campo subrayó, además, que la cumbre de Maastricht pasó casi inadvertida entre los españoles, aunque sean las relaciones de España con Europa lo que más interesa de las informaciones del exterior.

En el informe se concluye que los españoles han "desinflado" su ilusión por la pertenencia a la CE, y en especial los sectores de la agricultura, la ganadería, la pesca y la industria, frente a los que se consideran beneficiados: el comercio y el turismo.

Para el 97,1 por ciento de los encuestados, el papel de España en el mundo es más importante que hace veinte años, aunque sólo un cuarenta por ciento considera que la política exterior del Gobierno es, desde 1982, bastante buena o muy buena, frente al 49 por ciento que la considera desde regular a muy mala.

Por temas, hay en 1992 un claro apoyo a la gestión del Gobierno en la lucha antiterrorista -que además mejora la opinión que tienen los españoles de Francia- y también contra el narcotráfico.

El sesenta por ciento de los preguntados consideró buena o muy buena la labor desarrollada al frente del Ministerio de Asuntos Exteriores por Francisco Fernández Ordóñez, en un apartado cuya realización se hizo antes de que fuera sustituido por Javier Solana.

Sobre el acontecimiento del 92 que más ha contribuido al prestigio internacional de España, para el 45,5 por ciento de los encuestados fue la Expo de Sevilla, por sólo el 23,8 que prefiró los Juegos Olímpicos y el 4,3 que citó la capitalidad cultural de Madrid.

Según otros resultados del informe, casi el 80 por ciento considera que los presupuestos en Sanidad, Seguridad Social y Educación deben aumentar y el 43 por ciento estima que el de Defensa debe reducirse, junto a un 22 que también añade en los recortes a las representaciones diplomáticas.

CASI LA MITAD DE LOS ESPAÑOLES A FAVOR DEL ENVIO DE CASCOS AZULES

Casi la mitad de los españoles, el 44,8 por ciento, está a favor de que tropas españolas participen en las misiones de paz de la ONU, frente a un 31,1 que está poco o nada de acuerdo y un 24,1 que no opina, según el informe sobre "La opinión pública española y la política exterior".

Según este informe, el segundo que realiza el Instituto de Cuestiones Internacionales y Política Exterior (INCIPE), los españoles mantienen la misma división de opiniones respecto a la permanencia de España en la OTAN -un 39,4 a favor, otro 39,4 en contra y un 21,2 que no contesta- que el año pasado.

En este capítulo del informe referido a Defensa y Seguridad, destaca que el 63,7 por ciento de los encuestados desea que las Fuerzas Armadas estén compuestas por profesionales y voluntarios; el 12,6 por ciento prefiere que se compongan por menos soldados de reemplazo y por más voluntarios; un quince por ciento quiere "la mili" como ahora y un 8,7 por ciento no opina.

Preguntados por las repercusiones de la participación de las Fuerzas Armadas en la guerra del Golfo, el 44,8 por ciento de los encuestados las estimaron favorables, mientras el 31,1 por ciento las calificó de desfavorables y el 24,1 no contestó.

Cascos azules españoles, en la guerra de los Balcanes

NOTICIAS

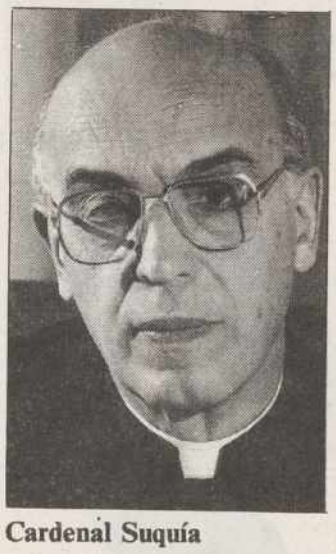
Cardenal Suquía

LOS DISCURSOS Y CONFERENCIAS DE SUQUIA, RECOPILADOS EN UN LIBRO

Madrid (EFE).- Los discursos y conferencias del cardenal Angel Suquía han sido recopilados en el libro "Seguir a Cristo hoy", que anoche fue presentado en Madrid.

El libro, publicado por "Ediciones encuentro" recoge algunos de los discursos pronunciados por Angel Suquía en los últimos cuatro años sobre diferentes temas de actualidad y sobre sus reflexiones en torno a ella.

Durante la presentación del libro, el periodista Luis Herrero destacó que la obra es "un esfuerzo caliente de clarificación", mientras que el obispo de Avila y autor del libro, Antonio Cañizares señaló que la recopilación es un mensaje "de levántate y anda dirigido a la Iglesia"

Por su parte, Angel Suquía agradeció la publicación del libro, de la que tuvo noticia "hace muy poco tiempo".

ADOLFO DOMINGUEZ PUBLICA EN GALLEGO SU PRIMERA NOVELA

Santiago de Compostela (EFE).- El diseñador gallego Adolfo Domínguez, que presentó ayer en Santiago su primer libro, "Juan Griego", escrito en gallego, aseguró que "es más difícil hacer hace una novela que una empresa".

Adolfo Domínguez, que dijo ser un apasionado de la literatura, explicó que empezó a escribir esta obra hace cinco años "porque el ser humano -dijo- necesita expresarse y no hay que buscar más razones".

El autor argumentó su decisión de ambientar su primera obra en Argentina, a pesar de no conocer este país, por la predilección que siente por Latinoamérica. "Parte de mi alma está allí -apuntó- porque la literatura de autores como Jorge Luis Borges o Juan Rulfo me unió sentimentalmente a aquellos países".

El diseñador gallego afirmó que la publicación de su primera obra, "en la que me dejé la piel", dijo, "no va a cambiar nada". Señaló también que "me quedé asustado del trabajo que me costó realizar esta novela".

"Juan Griego" es un relato imaginativo, protagonizado por un militar argentino y escrito en una prosa rápida y ágil, "cinematográfica", en palabras del autor, por influencia de los estudios de cine que realizó.

Adolfo Domínguez anunció que seguirá escribiendo, "aunque no hay que mortificar al autor con muchas obras y tampoco hay que publicar todo lo que se escribe". También argumentó que su autor predilecto, Juan Rulfo, escribió 200 páginas en su vida y que "me gusta más la calidad que la cantidad".

Comentó, sin embargo, que "no me extrañaría que en el futuro hiciese nuevas cosas, porque lo que domino me aburre y necesito tener siempre nuevos retos".

"Juan Griego" salió ayer al mercado con una tirada inicial de 3.000 ejemplares y se publicará en castellano el próximo mes de marzo.

El director de "Galaxia", Carlos Casares, destacó la "clara voluntad literaria" de la novela, a la que calificó de "inteligente". Dijo también que "no se trataba de publicar un libro por ser de una persona conocida, sino porque está bien hecha".

VIAJES MELIA NEGOCIA SU VENTA A PRECIO "SIMBOLICO"

Valencia (EFE).- La compañía Viajes Meliá, en suspensión de pagos desde el pasado mes de febrero, está negociando con tres grupos inversores la venta de la totalidad de las acciones a un precio "simbólico", ya que el grupo que opte a la compra deberá hacerse cargo de una parte del pasivo, cifrado en 10.000 millones.

El abogado de la compañía, Manuel Calvé, no ha querido desvelar la identidad de los tres grupos inversores, aunque ha informado que las tres ofertas son "excluyentes entre sí" y el que al final acceda a la compra deberá hacerse cargo del 100 por cien de las acciones.

Viajes Meliá tiene en la actualidad un capital social de 5.000 millones de pesetas, que se venderá a un precio "simbólico", ya que el nuevo propietario deberá hacerse cargo de una parte del pasivo, fijada después de que la compañía suscriba el convenio con los acreedores para levantar la suspensión de pagos.

M.C.D.2022

AJEDREZ

Miguel Angel Fernández vencedor en el Open de Carrión

La revelación del Torneo fue el carrionés Ceinos

CHEESMA

Durante el pasado fin de semana se celebró el I Open de Ajedrez en Carrión de los Condes patrocinado por el Ayuntamiento de esta localidad y promovido por la delegación provincial de Ajedrez.

Se celebró en la antigua biblioteca del Ayuntamiento durante tres días, 7 rondas y por el método Suizo en la cada vez más popular modalidad de Ajedrez Activo con un total de 30 minutos para cada jugador por partida.

El torneo reunió a 13 ajedrecistas de diversos puntos de la geografía palentina resultando un éxito deportivo y no por la cantidad sino la calidad de los mismos, lo que añadido a las buenas fechas prenavideñas suscitó un ambiente de cordialidad con poca retórica y mucho ajedrez.

Se alzó con el triunfo Miguel Angel Fernández del Clash Chess Club de la capital con 6 puntos, la misma puntuación que el subcampeón, Jesús Remis de Saldaña, resultando determinante para la aplicación del desempate "progresivo" su enfrentamiento en la 4.ª ronda en la

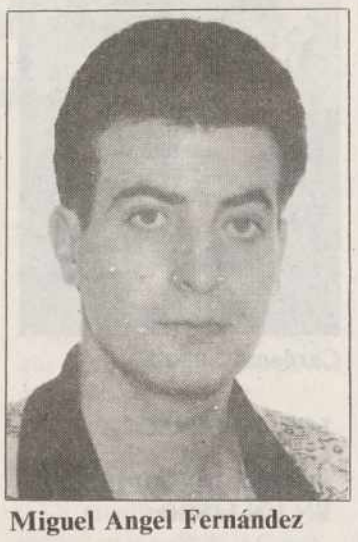

Miguel Angel Fernández

que Miguel Angel contra una defensa India de Rey de Jesús.

En tercera posición, la revelación del torneo, Mariano Ceinos de Carrión de los Condes con 5 ptos. que se permitió el lujo de ser el jugador en derrotar al campeón, el cual llevaba más de un año sin ninguna partida oficial frente a otro palentino.

Con 4,5 ptos. y 4.ª plaza para A. Zapatel (C.C. Alisal de Villada), 5ª plaza y 4 puntos M. Santamarta (C.P.M. de Venta de Baños), los mismos puntos el 6.º, D. Ceinos de Carrión.

Completan la clasificacion:

7.º R. Rodríguez 3,5 ptos. (G.E. Fasa y campeón juvenil).
8.º Z. Vicente 3,5 ptos. (Carrión).
9.º J. Carrera 3,5 ptos. (C. C. Alisal Villada).
10.º R. Triana 3,5 ptos. (G.E. Fasa).
11.º F.J. Cantero 2,5 ptos. (Carrión).
12.º L. Felipe 2 ptos. (Carrión).
13.º J.A. Díez, 1 pto. (Carrión).

Con arbitraje de J. Cabrerizo del Colegio Castellano-leonés.

El acto de clausura estuvo presidido por el alcalde, José Ramón Blanco y los concejales de deportes y cultura Celina Martínez y Lucio Felipe Caro los cuales entregaron trofeos y premios en metálico a los cinco primeros clasificados, así como trofeo al mejor jugador local.

Animado por el desarrollo del torneo, el Ayuntamiento expresó su deseo de celebrar el próximo año el II Open con la intención de mejor la dotación económica, lo que sin duda atraerá a más ajedrecistas a irse abriendo un hueco en los calendarios deportivos del mundo de escaques.

Los días 27, 28, 29 y 30

Concentración de atletas de Castilla y León de fondo y medio fondo en Palencia

Santiago de la Parte

Los próximos días 27, 28, 29 y 30 se desarrollará en la capital palentina la concentración de atletas de fondo y medio fondo a nivel regional, tanto en la modalidad masculina como en la femenina. Al cargo de la concentración estará el máximo responsable del Centro de Tecnificación de Castilla y León, Santiago de la Parte, que es en definitiva quien ha organizado esta reunión de atletas castellano-leoneses de fondo y medio fondo.

Fútbol en la Ciudad Asistencial San Telmo

Con suerte desigual despidieron los equipos santelmistas el año

El año 1992 puso punto y final a nivel de competición en el C.D. San Telmo. Todos y cada uno de los equipos despidieron el mismo con un vino español en el que se encontraban los 160 jugadores-as de este club.

En el plano competitivo, la última jornada del año deparó todo tipo de resultados. En benjamines hubo cara y cruz. El equipo B caía derrotado ante el Palencia por 3-1, tanto obra de Borja. El encuentro fue entretenido y muy disputado. Por los de Javi Camino jugaron Rafa, Alvaro, Antonio, Carlos, Borja, Jorge y Javi. Posteriormente lo hicieron Marco, Edu, Jesús, José Antonio y Sergio.

El benjamín A venció al Villamuriel por 5-2 con más apuros de los previstos. Los santelmistas fallaron multiples ocasiones y al final tuvieron que jugar contrarreloj para superar la desventaja. Diego (2), Oscar (2) y Héctor Pedrosa fueron los autores de los tantos rojillos que jugaron con David, Héctor Delgado (Héctor Pedrosa), Rubén (José Antonio), Eder (Nacho), Diego, Oscar (César) y Juanga (Rodrigo).

Cara y cruz también para los alevines. El equipo "A" formado por los jugadores de primer año, caía en la Ciudad Asistencial ante el líder Ave María, plantando cara pese al 0-6 en un choque de claro color visitantante. Los de Santi jugaron con Alberto, Raúl I, Ray III, César, Rubén, Juan Antonio, Javi, David, Alfonso, Juan Luis (Javi II), y Jonhatan.

El alevín B ganaba con comodidad en "Loyola" al más joven de los equipos de la Peña Castilla, en un encuentro de dominio santelmista. Luis y Román aprovecharon para dar minutos a los menos habituales, formando con: Pedro Luis, José Luis, Héctor, Luis, Alberto, Manolo, David, Jesús, José Manuel, Pedro Marcos y Juan Pablo. También jugaron Jonhatan, David II, Quiñi y Argider. El resultado final fue 0-8 con tantos de Luis (4) Alberto (3) y Jonhatan.

Los infantiles descansaban en esta jornada, mientras que los cadetes se medían al San Antonio en "Viñalta" realizando su peor partido de la temporada e incluso de mucho tiempo. Esa apatía la pagaron con el empate a 2 final, aunque sigan de líderes en la general. Pese a mal juego, los de Susi desperdiciaron claras ocasiones de gol, transformando sólo en gol Rubén y Javi. El San Telmo Formó con: Julio, Fernando, Carlos (Fran) Víctor, Raúl, Rubén, Ricardo, Rodrigo, Carlos Borja, Javi e Iván.

El CD San Telmo quiere aprovechar estas páginas para desear todo tipo de éxitos al fútbol-base provincial durante el año 1993 y de Felices Fiestas a todos ellos.

Fútbol Sala 1.ª División Nacional B

El Repuestos Neira goleó (10-4) al Argüelles de Benavente

REPUESTOS NEIRA F.S., 10
ARGÜELES BENAVENTE, 4

El pasado sábado los palentinos de Repuestos Neira recibieron al equipo Argüelles Benavente de esa localidad, finalizando con victoria de los locales por 10-4 (4-1 al descenso).

Arbitros: Domingo Díez y Severiano Morán de León y mesa María Teresa López de Palencia.

Buen arbitraje en un partido que no tuvo complicaciones ni se las crearon. Enseñaron la tarjera amarilla a los locales Colo y Javi por sendos agarrones a contrarios y, a los visitantes Vaquero por mano intencionada fuera de su área y a Pablo por protestar, y azul descalificante al meta Vaquero por 5 faltas.

Señalaron penalty en el minuto 14 al n.º 3 Núñez por derribo a Palomo dentro del área, que el local Colo se encargó de convertir en gol.

ALINEACIONES:

Repuestos Neira: Zuzu, Colo, Curro, Chugui y Palomo; sustitutos: Angel, Abilio y Javi.

Argüelles Benavente: Vaquero, Pablo, David, Pedro y Oscar; Cambios: José, Núñez, Blanco, Sergio y Deltirso.

Marcador: m. 6, 1-0 Curro; m. 10, 2-0 Curro; m. 14, 3-0 Colo de penalty, m. 17, 4-0 Angel; m. 18, 4-1 José.

2.º Tiempo: m. 1, 4-2 Pablo; m. 4, 5-2 Angel; m. 6, 6-2 Curro; m. 7, 6-3 Núñez; m. 10, 7-3 Angel; m. 11, 8-3 Palomo; m. 12, 8-4 David; m. 14, 9-4 Curro; m. 17, 10-4 Javi.

COMENTARIO:

Partido de pleno dominio palentino en el que si la posesión del balón estuvo bastante repartida entre ambos equipos, no así con las oportunidades de marcar, ya que estas estuvieron la mayoría en las zapatillas de los locales de las que supieron aprovechar nada menos que 10 de ellas.

Observamos en Repuestos Neira muchos fallos en el marcaje de los corners y saque de banda cerca de su arca, consiguiendo los zamoranos rematar en la mayoría, despistes que deben corregir ya que les pueden ocasionar algunos disgustos.

A lamentar la lesión de Curro con un fuerte esguince en el tobillo que le tendrá parado por algún tiempo, uniéndose a la de Kiko en una rodilla por lo que los palentinos se quedan sin sus más importantes baluartes en defensa.

VACACIONES Y PROXIMA JORNADA

La Liga Nacional sufre un parón de dos semanas por las Navidades reanudándose la competición el 9 de enero donde Repuestos Neira se desplazará a Peñaranda de Bracamonte (Salamanca), equipo que últimamente a juzgar por los resultados, está en alza, no obstante los palentinos confían en lograr la victoria.

Entretanto el 30 de este mes se enfrentarán en partido organizado por el Patronato Municipal de Deportes a un equipo compuesto por veteranos de C.F. Palencia en el que entre otros esperamos ver a Lorenzo, Uco, Alonso y El Kaiser Ferrero. Este encuentro tendrá lugar en el Pabellón Municipal de Deportes a las 8 de la tarde.

CLASIFICACION

	J.	G.	E.	P.	F.	C.	Ptos.
1.-Cristalerías Gutiérrez	11	8	2	1	69	31	18+6
2.-C.F.S. Pizarrales	10	7	1	2	75	38	15+5
3.-Vinos Tierra	11	7	1	3	61	59	15+3
4.-Dulces Hermas	10	7	0	3	76	55	14+2
5.-Cantinas F.S.	10	7	0	3	56	35	14+2
6.-Repuestos Neira F.S.	11	5	2	4	54	54	12
7.-Cafetería Hollywood .	10	6	0	4	41	41	12+4
8.-Colchón Tolón	10	5	1	4	50	44	11+1
9.-Coprusa Baños	11	4	2	5	65	65	10–2
10.-Argüelles Benavente .	10	3	3	4	43	59	9–1
11.-S.D. San Miguel	10	2	3	5	43	57	7–1
12.-U.D. San Carlos	10	3	0	7	52	66	6–4
13.-Spórting de Zamora .	10	3	0	7	39	59	6–2
14.-Filasa la Flecha	10	1	2	7	33	59	4–6
15.-Almazán F.S.	10	0	1	9	41	76	1–7

M.C.D.2022

Villar le ha ofrecido el puesto de coordinador general de las selecciones inferiores

Miera contestará en enero si acepta

Madrid, (EFE).- Vicente Miera contestará a mediados de enero al ofrecimiento realizado por Angel María Villar, presidente de la Real Federación Española de Fútbol (RFEF), para que sea coordinador general de las selecciones inferiores.

Miera, que tiene contrato con la RFEF hasta el 31 de diciembre, afirmó que la reunión mantenida con Villar ha servido para delimitar sus funciones en el cargo, que tendrá, en principio, un año de duración.

"Quiero madurar lo que me han ofrecido. Todas la cosas hay que pensarlas, pero en principio yo ya había aceptado cuando me ofrecieron el cargo de coordinador. Es un trabajo nuevo para mí, he pasado por todos los cargos dentro del fútbol desde juveniles al más alto y es una etapa nueva, por lo que estoy con una ilusión grande y vamos a ver si llegamos a un acuerdo total", manifestó.

Miera aseguró que no habló con Villar de las condiciones económicas del cargo, y que, pese a ser éste el mismo que anteriormente le ofrecieron, debía pensarlo "porque tenía otras ideas en algunos sentidos".

El técnico asturiano, bajo cuya dirección España ha alcanzado su mayor logro deportivo, la medalla de oro en Barcelona'92, destacó que no ha escuchado otras ofertas, porque se sentía comprometido con la Federación.

"Yo había aceptado y, en principio, eso era sagrado, aunque había que aclarar otros asuntos paralelos para ver si todo lo que habíamos hablado se llevaba al final y eso es lo que tengo que pensar", añadió.

Villar ha ofrecido a Miera coordinar las selecciones inferiores, al margen de los equipos sub-21 y absoluto, que permanecerán bajo la dirección directa de Javier Clemente, lo que en opinión del exseleccionador, no supone ocupar un puesto exclusivamente burocrático.

Al respecto, Gerardo González, secretario general de la RFEF, indicó que la oferta realizada por el mandatario federativo no es "una compensación por los servicios prestados".

"Se le ofrece porque se considera que es el más idóneo para el puesto, ya se conoce su forma de trabajar, su capacidad para planificar y su seriedad. Aparte de coordinar todos los equipos inferiores y ser el enlace con Clemente, el cargo puede abarcar la impartición de cursos técnicos", afirmó.

Asimismo, sobre si se había recabado la opinión del actual seleccionador al ofrecimiento realizado a su antecesor en el cargo, el secretario de la RFEF señaló que "la política deportiva de la Federación la marca el presidente y su junta directiva", aunque se sabe que Clemente no puso ninguna objeción a la propuesta.

La duración de un único año para el contrato viene impuesta, según Gerardo González, por la política de reestructuración del organigrama técnico, que hasta que no se complete establecerá vínculos anuales y, a partir de ese momento, serán por períodos iguales al mandato presidencial.

Gerardo González afirmó, también, que no se ha descartado al ayudante de Vicente Miera en la selección, Miguel Sánchez, que también concluye contrato a final del presente año, aunque todavía no se han entablado negociaciones con él.

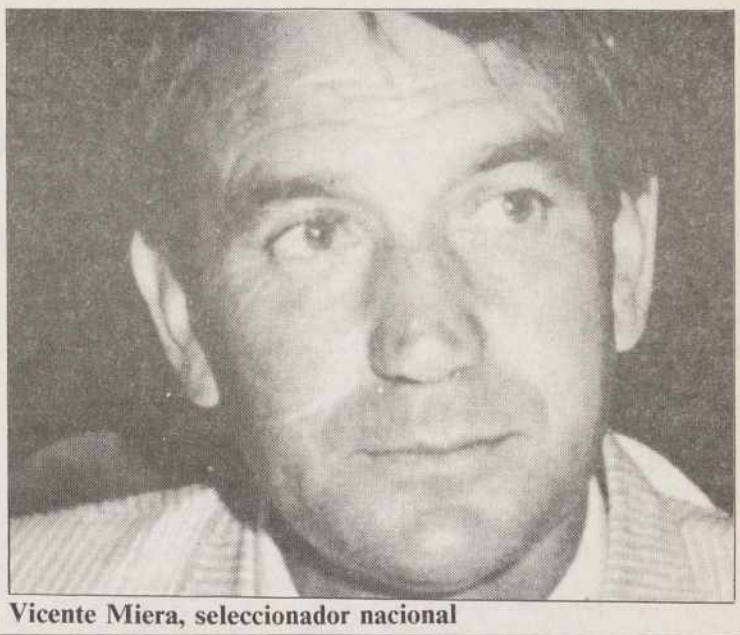

Vicente Miera, seleccionador nacional

FELICES NOCHES BUENAS.

DEL 24 DE DICIEMBRE AL 1 DE ENERO, TELEFONICA APLICA SU TARIFA NOCTURNA REDUCIDA DESDE LAS 5 DE LA TARDE HASTA LAS 8 DE LA MAÑANA DEL DIA SIGUIENTE.

Telefónica amplía su tarifa nocturna reducida para todas las llamadas fuera de su área metropolitana; es decir, las provinciales, las interprovinciales y las internacionales. Para que en estas fechas, tener cerca a los suyos, le cueste menos.

PRECIO DE LAS LLAMADAS CON TARIFA REDUCIDA.
(IVA INCLUIDO)

Dentro de su provincia:
2 minutos: ..... 39 Pta.
3 minutos: ..... 49 Pta.
5 minutos: ..... 69 Pta.

A otra provincia:
2 minutos: ..... 56 Pta.
3 minutos: ..... 75 Pta.
5 minutos: ..... 112 Pta.

A cualquier país de la CE:
2 minutos: ..... 215 Pta.
3 minutos: ..... 305 Pta.
5 minutos: ..... 482 Pta.

Al continente americano:
2 minutos: ..... 351 Pta.
3 minutos: ..... 506 Pta.
5 minutos: ..... 819 Pta.

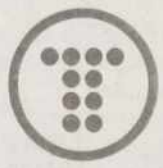

Telefónica

M.C.D.2022

BALONCESTO

Los italianos muy superiores a los españoles en el «partido de las estrellas»

Gijón, (EFE).-

79 - España (30+49): Fuente (6), Juane (2), Manel Sánchez (17), Brabender (16) y Almeida (10), -cinco inicial-. Sabater (-), Alonso (-), Piñero (-), Rodríguez (13), Fuentes (-), Espinosa (11) y Crujeiras (4).

86 - Italia (38+48): Bortolón (25), Borbolot (2), Totaro (8), Bonamico (15) y Generali (8). También jugaron Fazzi(-), Busca (-) Di Monte (14), Mossali (9), Pedeni (2) y Nicoletti (3).

Arbitros: Del Canto (España) y Tola (Italia).

Incidencias: Cuatro mil espectadores presenciaron este primer "partido de las estrellas" de primera división jugado en el palacio de deportes.

Este primer partido de las estrellas de las primeras divisiones de Italia y España apenas tuvo cinco minutos de emoción, fueron aquellos en los que el equipo español dirigido por Trifón Poc y Manolo Flores superó a los italianos merced a la rabia puesta en el juego por David Brabender y unos momentos de inspiración en el tiro de Manel Sánchez, a falta de diez minutos del final, cuando empataron a 67 puntos.

Los veteranos Bonamico y Generalli estuvieron a la altura de lo que se esperaba de ellos, aportaron experiencia e intimidación, la suficiente para asustar a los jóvenes rivales. La diferencia en el marcador oscilaba entre los 6 y los 10 puntos siempre a favor del conjunto italiano en el primer período.

De igual manera transcurrían los minutos iniciales del segundo tiempo, aunque los italianos llegaron a gozar de una diferencia de 17 puntos (34-51). En ese momento Brabender decidió jugarse lanzamientos lejanos que le entraron levantando la moral a sus compañeros que empezaron a jugar un bastante mejor. También Manel Sánchez depertó de su letargo anotador y transformó un triple y forzó dos canastas con personal que descentraron a los hombres de Deanesi y Medeot.

España logró el empate a 67 puntos ante la entrega total de los aficionados que habían estado bastante apáticos hasta ese momento. Sin embargo surgió entonces el jugador Di Monte que transformó a su vez dos triples seguidos que sirvieron para distanciar nuevamente a su conjunto italiano en el marcador, ventaja que supieron mantener hasta el final.

Este partido tendrá una devolución de visita cuando el 23 de mayo los jugadores de la primera división española acudan a Italia.

«Quiero una Sociedad Anónima popular»

Ramón Mendoza someterá a referendo la transformación de la entidad en S.A.D.

Madrid, (EFE).- Ramón Mendoza, presidente del Real Madrid, anunció que someterá a referendo entre los socios del club la transformación de la entidad en sociedad anónima deportiva, "como medida más viable para que en el futuro no decida una minoría en la junta directiva".

Fuentes del club anunciaron a EFE que la consulta se realizará en el mes de marzo o abril y antes deberá ser ratificado por la asamblea de socios compromisarios. "En el futuro, sólo tengo interés en participar como un socio más y en calidad de accionista. Quiero una Sociedad Anónima popular, en la que todos contribuyan a mantener el equipo y con el fin de que el Real Madrid no caiga en manos especulativas", dijo Mendoza.

"Se intentará favorecer a los socios con menor capacidad adquisitiva y mi deseo es que los 65.000 socios sean 65.000 propietarios", añadió Mendoza.

El presidente del Real Madrid subrayó que confía en Benito Floro como técnico del primer equipo y manifestó que de momento no ha pensado en fichar

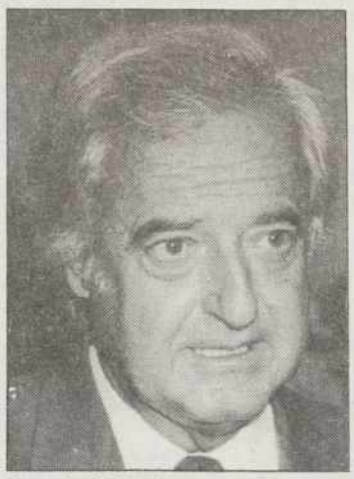

Ramón Mendoza

al brasileño Raí y suplir la baja de Rocha.

Al ser preguntado si se sentía satisfecho con el triunfo de ex jugadores del Real Madrid como entrenadores de otros equipos de primera división como José Antonio Camacho o Jorge Valdano, Mendoza contestó: "Que Camacho triunfe en el Rayo Vallecano es un orgullo para todos los madridistas y lo ideal sería que algún día sea el entrenador del Real Madrid".

Mendoza además aprovechó la ocasión para recomendar a la afición del Real Madrid a una reflexión. "Los seguidores no tienen que entrar en el carrusel de descalificaciones contra el equipo que vienen desde el exterior", comentó Mendoza.

Ramón Mendoza defendió a Emilio Butragueño una vez más por renovar en su día a pesar de tener una oferta económica que doblaba la del Real Madrid y aprovechó la ocasión para afirmar con ironía que nunca ficharía a Johan Cruyff.

"En los tres primeros años tuve la tentación de echar a Cruyff del Barcelona a pesar de que no entrenaba al Real Madrid. Alineó en su momento a Lucendo, fichó a Romerito, a Onésimo y nadie le dijo nada. Ahora, en serio, pedimos respeto hacia el Real Madrid", apuntó Mendoza.

Mendoza, coincidiendo con las fechas navideñas, negó de momento la posibilidad de fichar a Raí, primero porque Floro está de vacaciones y no ha pedido ningún refuerzo, y segundo porque sería un asunto que deberían estudiar los economistas del club.

Mendoza negó que en la campaña electoral celebrada en su día, afirmara que el Real Madrid jamás se convertiría en Sociedad Anónima Deportiva. "El Real Madrid, tal y como está el fútbol español, debe afrontar el futuro como sociedad anónima. Buscar avales por valor de mil millones de pesetas es una rémora hoy en día. Dorna no tiene nada que ver con el Real Madrid. Ha sido un patrocinador que ha posibilitado la construcción de un nuevo estadio con una inversión de 3.000 millones de pesetas en una ciudad donde nadie ayuda", justificó Mendoza.

A la pregunta de por qué anunció el año anterior la renovación de Fernando Hierro cuando aún no ha llegado a un acuerdo económico con él, no quiso entrar en detalles y dijo escuetamente: "El año pasado aún tenía 2 años y medio de compromiso con el club. Ya entonces sus pretensiones nos parecieron elevadas. El club quiere que Hierro continúe, pero él pide una cantidad y la sociedad le da otra".

Mendoza, después de señalar que el psicólogo del club, aún no le había tratado, dijo que "el psicólogo es un modesto empleado al que sería injusto acusarle de los males del Real Madrid".

A destacados deportistas castellanoleoneses

La Junta entregó los premios «Relevo» y «Discapacitados»

Valladolid, (EFE).- El secretario general de la Consejería de Cultura y Turismo de la Junta de Castilla y León, Isaías López, presidió el acto de entrega de los premios "Relevo" y "Discapacitados" a destacados deportistas castellanoleoneses.

Isaías López disculpó las ausencias del presidente de la Comunidad, Juan José Lucas, y del consejero de Cultura y Turismo, Emilio Zapatero Villalonga, por su presencia en las Cortes Regionales en las que se debatían los presupuestos para 1993.

José Miguel Ortega Bariego, presidente de la Asociación de la Prensa Deportiva de Valladolid y miembro del jurado, expuso las dificultades existentes para otorgar estos premios "entre las 79 solicitudes presentadas por las diferentes federaciones, dada la calidad de los deportistas".

"Desde que la Junta puso en marcha estos premios en 1984, hemos podido comprobar la gran proyección de nuestros deportistas, hace años desconocidos como Fermín Cacho, y ahora campeones olímpicos", añadió Ortega Bariego.

"Estos premios vienen a apoyar el trabajo de los deportistas castellanoleoneses, de los que 13 olímpicos lo han recibido en la presente edición, en un total de 20, lo que viene a demostrar la calidad de que goza el deporte de Castilla y León", finalizó el presidente de la A.E.P.D. vallisoletana.

Pedro Sagrario de la Concepción, en calidad de secretario del jurado, procedió a la lectura del acta y, seguidamente, fue nombrando a cada uno de los deportistas, que se acercaron a recoger su correspondiente premio.

Los premios "Relevo" oro, dotado con un millón de pesetas, fueron recibidos por María Belén Sánchez Jiménez, piragüista zamorana, María Julio Merino García, atleta vallisoletana y Miriam Alonso Manteca, atleta salmantina.

Los "Relevo" de plata, dotados con 750.000 pesetas, se otorgaron a los seis deportistas siguientes: Margarita Ramos Villar, Blanca Martín-Calero, Débora Alonso Herrero, Gregorio Vicente Hernández, Manuel Martínez Gutiérrez y Paloma Arranz.

Siete deportistas recibieron los "Relevo" de bronce, dotados con 500.000 pesetas: Teodora Ruano Sanchón, Francisco Cabezas Herrero, Oscar Felipe García Pozo, Alberto J. Sánchez Jiménez, Cristina Fernández González, María de las Nieves Fernández Mata y Alicia Martín Jurado.

Cuatro accésits de 250.000 pesetas para Ana Isabel Gimeno Hernánz, Blanca María Cerón Perín, Frutos Feo Pérez y José Angel Hermosilla Olmos.

Los premios "Discapacitados", dotados con 500.000 pesetas, fueron para María Purificación Santamarta Bravo, Julio Requena Hernández y María Nuria Fuertes Francisco, así como dos accésits de 250.000 pesetas para Félix Bocos Liberato y María Elena Maeso Hortigüela.

La piragüista Belén Sánchez Jiménez, en nombre de los premiados, agradeció a la Junta de Castilla y León estos premios "que sirven de motivación y ayuda para ir alcanzando cotas cada vez más altas".

El secretario general de la Consejería de Cultura y Turismo de la Junta de Castilla y León tomó finalmente la palabra para destacar que la finalidad de estos premios no es otra que la de "reconocer el esfuerzo y sacrificio de los deportistas, a los que animó a continuar en su deseo de obtener resultados importantes", dando por clausurado el acto, tras del cual fue servido un vino español.

El Club Athletic Can Deu repartió 702 millones del cuarto premio de la lotería

Sabadell (Barcelona), (EFE).- El club Athletic Can Deu, de la regional preferente, agraciado con el cuarto premio de la lotería navidad con el número 27.968, repartió, entre socios, aficionados y jugadores de la entidad, un total de 702 millones de pesetas, según reconoció a EFE Manuel Torrejón, presidente de la entidad.

El mandatario, que recibirá algo más de tres millones de pesetas, explicó que el número premiado se había dividido en participaciones de pequeñas cantidades -cien pesetas- y ha quedado muy repartido entre el populoso barrio de la capital vallesano.

Torrejón dijo que "el premio obtenido repercutirá positivamente en todos los aspectos del club" y que intentará agilizar al máximo los trámites para que los agraciados puedan percibir las cantidades ganadas lo antes posible.

El presidente bromeó respecto a la posibilidad de que el equipo consiga el ascenso de categoría, ya que en la actualidad ocupa el liderato de la clasificación. "No tiene nada que ver una cosa con la otra y eso es algo que debemos pelear en el terreno de juego", recordó.

M.C.D.2022

ORIENTE PROXIMO

Los palestinos deportados, un freno para las negociaciones de paz

La OLP y «HAMAS» coordinarán nuevas acciones de protesta contra Israel

Los deportados palestinos abandonan su campamento en el Líbano para intentar regresar a sus territorios de Israel.- (FOTO EFE-AP)

Túnez, (EFE).- Una delegación del Movimiento de la Resistencia Islámica (HAMAS) se reúne hoy, miércoles, en Túnez con dirigentes de la Organización para la Liberación de Palestina (OLP), con el propósito de coordinar nuevas acciones de protesta contra la presencia israelí en los territorios ocupados.

Yaser Arafat recibió hoy un mensaje dirigido por uno de los deportados, Abdelaziz Rantisi, considerado como uno de los principales responsables de "HAMAS", en el que le afirma, en nombre de los 415 desterrados, que "todos somos solidarios con la OLP y con la posición encomiable que usted ha adoptado".

La central palestina y el movimiento integrista "coinciden en que deben estrechar sus relaciones" y mantienen "el mismo punto de vista sobre las graves consecuencias del destierro" de 415 palestinos, por Israel, al sur de El Líbano, indicó a los informadores un portavoz de la sede política de la OLP.

Según éste, las dos partes difieren, sin embargo, sobre la oportunidad de mantener o no la retirada de la delegación palestina que participa en las conversaciones de paz árabe-israelíes, ya que mientras los integristas las consideran "definitivamente enterradas", la OLP estima que no deben reanudarse en tanto Israel no permita el regreso de los desterrados a sus lugares de origen.

La posición de HAMAS es sostenida por otras nueve facciones palestinas, con base en Damasco, que ayer, martes, emitieron un comunicado en el que reiteran su deseo de que los palestinos no vuelvan a negociar en Washington con Israel.

Aunque la octava ronda de las conversaciones de paz terminó el 17 de diciembre sin fijar fecha para el comienzo de la próxima, se espera que ésta tenga lugar en febrero, con el fin de dejar algunas semanas a la nueva administración demócrata estadounidense de "estudiar todos los datos", según medios diplomáticos occidentales en Túnez.

En este contexto, el anuncio del nombramiento, como secretario de Estado, del veterano diplomático Warren Christopher ha sido acogido favorablemente por los diplomáticos árabes de la capital tunecina, donde se recuerda que, además de ser un antiguo alto funcionario de la administración de Jimmy Carter, Christopher conoce en profundidad el "dossier" del conflicto oriental.

La acción de Christopher como jefe de la diplomacia estadounidense, en los años de la presidencia de Carter, estuvo marcada por dos hitos: el primero, fue su labor en las negociaciones indirectas que mantuvo con Irán, a través de Argelia, para obtener la liberación de los rehenes de la embajada de EEUU en Teherán.

El segundo tuvo como marco la negociación egipcio-israelí que culminó con la firma de los acuerdos de Camp-David, en 1979, y la retirada israelí de la península del Sinaí, devuelta a los egipcios.

Las delegaciones árabes que asisten a las conversaciones se reunirán mañana, jueves, en El Cairo, para decidir si asistirán a la novena ronda en el caso en que Israel mantenga el destierro de los 415 palestinos, indicó hoy la agencia siria de prensa "Sana".

La OLP, por su parte, confirmó que Yaser Arafat se entrevistará esta semana en la capital egipcia con el presidente Hosni Mubarak, a quien pedirá que apoye la decisión de la central palestina de no volver a la mesa de negociación en tanto siga sin resolverse el problema de los deportados.

El presidente egipcio consideró ayer que sería un "error" que las conversaciones de paz se interrumpieran al comienzo de la entrada en funciones de la nueva administración estadounidense, marcando así sus distancias de la posición asumida por Arafat.

Para los medios diplomáticos árabes de Túnez, los acuerdos que preparan hoy en esta capital el Comité Ejecutivo de la OLP y "HAMAS", aunque constituirán un vuelco importante en la posición que asumía la primera hacia los integristas, no entrañarán concesiones de Arafat hacia éstos, en lo que concierne a las conversaciones de paz.

"El proceso de paz abierto en la capital española ha llegado ya lo suficientemente lejos como para que pueda pararse a medio camino, aunque ésta sea la única apreciación donde coinciden Arafat e Isaac Rabin", declaró a EFE un diplomático de un país magrebí, bajo anonimato.

RUSIA

Yeltsin finaliza la formación de Gobierno

Cuatro ministros tienen que ser ratificados por el Soviet Supremo

Moscú, (EFE).- El presidente de Rusia, Boris Yeltsin, tiene previsto finalizar hoy, miércoles, la formación del nuevo Gobierno, cuatro de cuyos ministros tienen aún que ser ratificados por el Soviet Supremo (Parlamento permanente), declaró a EFE el jefe del servicio de prensa de la Presidencia, Anatoli Krasikov.

Pese a que está resfriado y desde el martes se encuentra en una "dacha" (casa de campo) en Arjanguelskoye, en las afueras de Moscú, Yeltsin lleva a cabo intensas consultas personales y telefónicas y esta tarde dirá quiénes formarán el Gabinete, subrayó el portavoz.

Según fuentes periodísticas locales, el primer ministro ruso, Víctor Chernomirdin, presentó anoche a Yeltsin una lista de candidaturas para completar el Gobierno.

Consultado sobre estas informaciones, el portavoz del Gobierno, Vartan Ovsipian, dijo a EFE que no podía confirmarlas, pero indicó que la decisión final sobre la composición del Gobierno debe adoptarse hoy mismo.

El principal interrogante que deberá despejar Yeltsin es si mantiene en el Ejecutivo el equipo económico del exprimer ministro en funciones y "padre" de la reforma, Yegor Gaidar, cuya caída en el reciente VII Congreso de Diputados sembró serias dudas sobre la viabilidad de la transición a una economía de mercado.

Las primeras declaraciones de Chernomirdin, antiguo funcionario del Partido Comunista, que se manifestó a favor de continuar las reformas pero sin el empobrecimiento generalizado de la población, hicieron temer a los sectores progresistas un cambio de rumbo económico.

Yeltsin acortó su visita a China y regresó inesperadamente a Moscú el sábado pasado para defender el núcleo reformista del Gobierno de las maniobras de políticos que se apresuraron a comenzar el reparto de carteras, tras la caída de Gaidar.

Una vez ratificado Chernomirdin como jefe del Ejecutivo, se dividieron las opiniones de los miembros del equipo económico de Gaidar, que con anterioridad habían anunciado que presentarían su dimisión en pleno en caso de que el principal propulsor de la reforma fuese destituido.

Algunos, como Anatoli Chubais, presidente del Comité del Patrimonio Estatal y responsable del programa de privatización, anunciaron que seguirían en sus cargos hasta que fuese posible continuar las transformaciones económicas.

Otros, como Piotr Aven, ministro de Comercio Exterior, presentaron su dimisión por considerar que el Gobierno dirigido por Chernomirdin desvirtuaría el programa de reformas propugnado por Gaidar.

Las consultas para formar Gobierno han transcurrido en el más estricto secreto y, según los dirigentes de la poderosa coalición centrista Unión Cívica, a las negociaciones no han sido invitadas las principales fuerzas políticas del país.

Esta situación ha desatado una serie de rumores y conjeturas recogidos por los medios informativos locales, que han sido seguidos de igual número de desmentidos oficiales.

Según la Ley de Gobierno aprobada el martes por el Soviet Supremo, Yeltsin puede designar sin consultar con el Legislativo a los miembros del Gabinete, a excepción de los ministros de Asuntos Exteriores, Defensa, Interior y Seguridad.

De estas cuatro carteras, la situación más difícil la afronta el actual ministro de Asuntos Exteriores, Andrei Kozyrev, cuya gestión ha sido duramente criticada por el Legislativo.

Pese a algunas protestas callejeras en su contra, Yeltsin ha conseguido sacar adelante un Gobierno consensuado con otras fuerzas del país.- (FOTO EFE-AP)

M.C.D.2022

ESTADOS UNIDOS

Clinton completa su equipo

Recurre a funcionarios de la era Carter para la diplomacia y la seguridad nacional

Washington, (EFE).- El presidente electo de Estados Unidos, Bill Clinton, ha recurrido sobre todo a funcionarios de la llamada "Era Carter" para encargarse de su diplomacia y su equipo de seguridad nacional, según coinciden en señalar los expertos.

Cinco de los ocho nombramientos realizados el martes por Clinton para integrar su equipo de Relaciones Exteriores y de Seguridad Nacional corresponden a personas que sirvieron como asesores en el Gobierno de Jimmy Carter (1977-81).

Esta circunstancia ha sido interpretada por los expertos como un reflejo de la escasez de caras nuevas, pero experimentadas, entre los posibles candidatos a causa de los doce años de control republicano de la Casa Blanca.

El propio Clinton declaró que Carter ha sido el único demócrata en ocupar la Casa Blanca en los últimos 25 años y que, por ello, los demócratas con experiencia gubernamental inevitablemente pasaron por su Administración.

Sin embargo, afirmó que sería "totalmente injusto" calificar de "recauchutado" al equipo de Gobierno que está formando.

Warren Christopher, de 67 años, elegido como próximo secretario de Estado del Gobierno Clinton, se granjeó una reputación de buen diplomático al servir como subsecretario de ese mismo departamento durante el mandato de Carter.

El actual director del equipo de transición de Clinton es sobre todo conocido gracias a su actuación en la liberación de 52 estadounidenses rehenes en Irán y por su participación en la negociación de los Tratados del Canal de Panamá, firmados en 1977 entre Carter y el general panameño Omar Torrijos.

Por su parte, James Woolsey, de 51 años, designado por Clinton como futuro nuevo jefe de la Agencia Central de Información (CIA) es un experto en armas nucleares que ha participado en las negociaciones sobre la reducción de armas estratégicas desde hace años, y de 1977 a 1979 fue subsecretario de la Marina bajo Carter.

Clinton durante el anuncio de algunos nombramientos para su equipo de Gobierno.- (FOTO EFE-A)

También Madeleine Albright, designada nueva embajadora de EE.UU. ante las Naciones Unidas, puesto al que Clinton ha otorgado rango de ministro, fue asesora en la Administración Carter.

Albright, que se convierte así en la tercera mujer que integra el próximo gabinete demócrata, es considerada experta en cuestiones de la antigua Unión Soviética y de Europa del Este.

Clinton ha recibido fuertes presiones de las organizaciones feministas para que nombre a más mujeres en su gabinete, que ahora cuenta con quince miembros.

Anthony Lake, de 52 años, que será consejero de Seguridad Nacional, fue director de planificación de política del Departamento de Estado con Carter y consejero del entonces titular de esa cartera, Cyrus Vance.

Lake, que también es profesor de relaciones internacionales, en un principio había entrado en el Departamento de Estado cuando su responsable era Henry Kissinger, pero renunció al cargo que ocupaba en protesta por la invasión estadounidense a Camboya.

El que será el segundo en el Consejo de Seguridad Nacional de la Casa Blanca, Samuel Berger, de 47 años, también sirvió bajo Carter, como subdirector del equipo de planificación de política del Departamento de Estado, entre 1977 y 1980.

Los únicos que no han ocupado puestos directamente relacionados con el Gobierno de Carter son el nuevo secretario de Defensa, el congresista Les Aspin; Clifton Wharton, nuevo subsecretario de Estado, y el exjefe del Estado Mayor Conjunto del Ejército William Crowe, que será asesor de Clinton en materia de espionaje.

Aspin, de 54 años, considerado uno de los legisladores más influyentes en temas de defensa, ha presidido en los últimos siete años el Comité de Servicios Armados de la Cámara de Representantes.

Por su parte, Wharton, de 56 años, de raza negra, preside una compañía de seguros en Nueva York, mientras que William Crowe, almirante retirado de 67 años, dedicó los 43 años de su carrera a la Marina, los últimos cinco como jefe del Estado Mayor Conjunto.

Crowe desempeñó un papel fundamental durante la campaña electoral estadounidense al encabezar a un grupo de altos mandos del Ejército retirados que ofrecieron a Clinton su apoyo y restaron valor a las acusaciones de que evitó voluntariamente combatir en Vietnam.

Después de estos nombramientos, sólo quedan vacantes las carteras de Transportes, Interior, Agricultura y Justicia.

El presidente electo norteamericano se ha puesto a sí mismo como límite hasta las festividades navideñas para completar su equipo de Gobierno.

YUGOSLAVIA

El triunfo de Milosevic o la victoria de la épica

Juan Fernández Elorriaga

Belgrado, (EFE).- El problema de Serbia es que Milosevic quiere convertirse en una canción, comentaba Dragan Veselinov, del opositor Partido Campesino, semanas antes de que el líder serbio acabara venciendo en los comicios del domingo pasado al multimillonario serbio-estadounidense Milan Panic.

El entusiasmo etílico del serbio medio en la calle bohemia de Belgrado "Skadarlija" destila casi siempre canciones épicas del siglo XIX, dedicadas a "hajduks" (bandoleros) que luchaban contra los turcos y liberaban Serbia.

Sus conocedores aseguran que el propio Milosevic tararea temas épicos tristes durante las muchas horas que se pasa en su casa de la calle Tolstoy número 33, porque "a la oficina no hay que ir mucho para trabajar bien, los políticos que se pasan la vida en sus despachos tiene mucho cuento", según declaró en una entrevista.

Milosevic deja de ser en 1987 un típico "aparatchik" comunista, para transformarse en el hombre que promete a los serbios vencer sobre el "dusman" (enemigo) albanés, para vengar en 1989 la derrota kosovar del emperador serbio Lázaro contra el sultán turco Murat en 1389.

Slobodan Milosevic, popularmente llamado "Sloba", venció a la mayoría albanesa y su policía dio muerte a un centenar de jóvenes de esta etnia que se manifestaron entre 1988 y 1990 en defensa de sus derechos autonómicos.

A la vista de la actitud expansionista de Milosevic, eslovenos, croatas y bosnios hicieron las maletas para irse de una Yugoslavia que acabaría deshaciéndose en sangre entre 1991 y 1992.

"Sería un error creer que en Serbia ha ganado el fascismo, aquí lo que ha triunfado es el subconsciente de un pueblo continuamente engañado, ha ganado la épica del príncipe-obispo montenegrino Njegos del siglo XIX: "Que se cumpla el imposible", comenta Vladeta Jankovic, portavoz de la oposición.

Milosevic ya tiene varias canciones, compuestas por parte de un pueblo que, tiritando de miedo y frío en un invierno sin petróleo, debido al bloqueo decretado por la ONU, se apoya en la magia del líder que le promete vencer al planeta unido.

Un ciego empezó a cantar con gran éxito, ya en 1988, en la céntrica calle Príncipe Mijailo de Belgrado, "Slobodan, Slobodan, flor blanca de rocío...", mientras que la policía de Milosevic disparaba en Kosovo contra los jóvenes albaneses.

Ya Milosevic tiene muchas canciones, desde la de "Slobodan, cosa mía, para que vivamos todos en armonía, tu ayuda bien vendría, en Kosovo murieron nuestros mayores, y ahora queremos luchar nosotros los menores", hasta la que dice "Slobodan, Bill Clinton no tiene ni idea de cómo los serbios pelean".

M.C.D.2022

Arango condiciona el crecimiento a cambios en el mercado laboral

Oviedo (EFE).- El secretario general de Empleo y Relaciones Laborales del Ministerio de Trabajo, Jesús Arango Fernández, dijo en Oviedo que "este país debe reflexionar si puede aspirar a crecimientos significativos de riqueza si no hay cambios sustanciales en el mercado laboral".

Añadió que, aunque la tasa de empleo española es baja y los niveles de renta se han ido incrementado por la redistribución de la riqueza, "este mecanismo es transitorio y éstos sólo pueden mantenerse mediante la creación de más riqueza".

Arango Fernández, que cerrará hoy en Oviedo un ciclo de conferencias sobre el Tratado de la Unión Europea, hizo estas declaraciones tras defender la necesidad de llevar a cabo una flexibilización laboral en el seno de las empresas y tras exponer la influencia de los contratos temporales en las altas tasas de actividad de países como Dinamarca o Gran Bretaña.

Según el secretario general de Empleo, mientras en Dinamarca tienen empleo 77 de cada cien habitantes en edad de trabajar, en España esta cifra se reduce a 49 y en Asturias, a 44.

El beneficio de las Pymes cayó un 75 por ciento

Madrid (EFE).- Los beneficios medios de las pequeñas y medianas empresas (Pymes) sufrieron en el pasado ejercicio una caída media superior al 75 por ciento y una de cada tres empresas tuvo pérdidas, según ha denunciado el senador popular, José Miguel Ortí Bordás.

El senador del grupo popular ha pedido al Gobierno un plan de apoyo a las Pymes, porque es necesario "dar un tratamiento más favorable a estas empresas, atender sus demandas y solucionar sus problemas para que puedan afrontar con éxito su situación económica".

Ortí Bordás ha presentado una pregunta parlamentaria al Gobierno en la que destaca la importancia de las Pymes en la economía nacional, que representan el 98 por ciento del sector empresarial y generan el 80 por ciento del empleo.

El portavoz popular que calificó de "incorrecto y desacertado" el tratamiento del Gobierno a las Pymes, aseguró que la política económica del Gobierno ha "dañado seriamente la buena salud" que gozaba este tejido empresarial.

Según estimaciones del FMI

La economía española crecerá sólo un 0'7 por ciento el próximo año

Washington (EFE).- El Fondo Monetario Internacional (FMI) anunció ayer que calcula que la economía española crecerá sólo un 0,7 por ciento el próximo año, casi la mitad que en 1992, pero que la inflación se reducirá algo en 1993.

El jefe del Departamento de Investigaciones del FMI, Michael Mussa, ofreció estas cifras al dar a conocer un informe extraordinario que revisa a la baja las previsiones económicas mundiales de este organismo financiero para el próximo año.

Según las cifras del Fondo, el Producto Interior Bruto de España (PIB) ya descendió este año su ritmo de crecimiento a un 1,3 por ciento, después del 2,4 por ciento en 1991, pero seguirá su tendencia a la baja para situarse en un 0,7 por ciento en 1993.

Pese a estas previsiones pesimistas, el FMI espera que el Indice de Precios al Consumo en España se reduzca levemente en 1993 a un 4,9 por ciento, frente al 5,9 por ciento que se espera para el presente año, cifra igual a la alcanzada en 1991.

Hasta hace tan sólo unos meses los economistas del FMI calculaban que la inflación española se situaría este año en un 6,4 por ciento, por lo que con este informe ha revisado significativamente a la baja sus previsiones para 1992.

Sin embargo, en lo que respecta a 1993, en septiembre los expertos del Fondo calculaban un 4,6 por ciento de inflación en España para 1993, algo menos que lo calculado ahora.

Estas cifras, sin embargo, contrastan con la media de inflación alcanzada por España en la década de los años 70, que fue de un 12,4 por ciento, y con el 10,3 por ciento entre 1980 y 1989.

El FMI afirma que, "pese a la cada vez mayor preocupación sobre las perspectivas a corto plazo, existe poco campo para estimular la economía", y agrega que en España ahora "la prioridad debería ser reducir la inflación para estabilizar la peseta dentro del Sistema Monetario Europeo (SME)".

DEVALUACION

Los economistas indican que la reciente devaluación de la peseta ha compensado gran parte de su apreciación real desde que España se adhirió al SME en 1989 y ha proporcionado el impulso necesario a las exportaciones y al crecimiento a plazo medio.

Según el FMI, la estabilización de la peseta en el SME requeriría un endurecimiento de las políticas monetarias y fiscales para defender la nueva tasa fijada.

"El presupuesto para 1993 se marca ambiciosos objetivos apropiados, pero alcanzarlos será difícil a causa del aumento de los pagos de la Seguridad Social, la subida de las transferencias a niveles más bajos de gobierno y la desaceleración cíclica de la actividad económica, que aumentará los despidos y reducirá el crecimiento de los beneficios", agregan los expertos del Fondo.

Asimismo, indican que las condiciones monetarias deben "seguir contenidas hasta que haya claras señales de que la inflación va cediendo".

Luis Angel Rojo/Gobernador del Banco de España

«Hay que rechazar la idea de que ha concluido el ajuste económico»

Madrid (EFE).- El gobernador del Banco de España, Luis Angel Rojo, dijo que "hay que rechazar la idea de que ha concluido el ajuste económico".

Rojo pronunció una conferencia bajo el título de "Perspectivas económicas de España dentro de la construcción europea" en la inauguración del curso 1992-93 de la Escuela de Organización Industrial (EOI) al que asistió también en ministro de Industria, Claudio Aranzadi.

El gobernador del Banco de España añadió que lo importante es saber "dónde queremos ir" y se mostró partidario de entrar cuanto antes en la Unión Monetaria Europea.

Para Rojo, la unidad monetaria tiene como ventaja que evitará los problemas que se planteen dentro del Mercado Unico integrado.

Ahora, dijo, habrá una gama más amplia de servicios financieros con una apertura de los mismos hacia las diversas naciones, y las empresas, agregó, podrán contar con mayores márgenes de inversión.

ESTABILIDAD

Si España se quiere incorporar a la Unión Monetaria deberá contar las mismas políticas de estabilidad económica que otros países, aunque señaló que "tampoco hay grandes dificultades para cumplir el contenido del Tratado de Maastricht".

Luis Angel Rojo

El ministro de Industria, Claudio Aranzadi, siguiendo la argumentación de Rojo, señaló que el objetivo de Maastricht no es demasiado difícil y que todo depende de la voluntad política y de la cultura ciudadana necesaria para adaptarse a los requerimientos de la Convergencia.

Aranzadi destacó que, en contra de lo que se ha dicho, en España existe una política industrial, pero rechazó las políticas industriales sectoriales planificadas que "no sirven para nada".

CEPYME acusa a COPYME de reclamar una economía dirigida

Madrid (EFE).- El presidente de CEPYME, Manuel Otero, dijo en relación con la manifestación de comerciantes organizada por COPYME el domingo pasado en Madrid que "no ve a los empresarios detrás de las banderas de UGT y CCOO" y acusó a esta organización de reclamar una "economía dirigida" al estilo de la que existía en los países del Este.

Manuel Otero hizo estas declaraciones en una rueda posterior a la reunión que mantuvo ayer con el vicepresidente del Gobierno, Narcís Serra, en la que le expuso las medidas específicas que COPYME considera necesarias para las pequeñas y medianas empresas.

El presidente de CEPYME se mostró "satisfecho' de la reunión , en la que han acordado que el vicepresidente del Gobierno trate personalmente los temas planteados por esta organización con el Ministerio correspondiente, y si hace falta para resolver algunas cuestiones se creará una comisión interministerial.

Entre las 17 medidas propuestas Otero destacó que han planteado al Gobierno entre otras cuestiones que consideran una "gran indiscriminación" que las pequeñas empresas tengan las mismas condiciones de despido que las grandes.

En este sentido, Otero apuntó que estas son medidas específicas para las pequeñas y medianas empresas, y que, por lo tanto, en las propuestas para las grandes empresas apoyan a la CEOE.

En relación con el Impuesto de Actividades Económicas el presidente de CEPYME dijo que considera "absurdo" pedir, como hizo COPYME, insumisión fiscal a los empresarios por el IAE, y su propuesta se basa en presentar un recurso, si se sienten lesionados en sus intereses con la ley que regula el IAE y las Cámaras de Comercio, pero avalando el pago de la cuota que pagan los empresarios.

COPYME EN CONTRA DE LA ACUSACION DE CEPYME

Copyme ha salido al paso de las declaraciones del presidente de CEPYME, Manuel Otero, en las que acusaba a esta organización de reclamar una "economía dirigida" matizando que lo que piden es la regulación del mercado que impide las prácticas monopolistas y desleales.

En un comunicado, COPYME (Confederación General de las Pequeñas y Medianas Empresas de España) tacha de "bochornosas, irresponsables y gratuitas" las afirmaciones de Otero, al que califica de "correveidile, robaperas y maletero del señor Cuevas".

M.C.D.2022

MADRID 218'12 (-1,70)

Madrid, (EFE).- El índice general provisional de la Bolsa de Madrid bajó al mediodía de hoy 1,70 enteros y quedó situado en 218,12 puntos.

El mercado no ha conseguido mantener los avances de las dos primeras sesiones, registrándose caídas de más de un punto en casi todos los grupos, en especial en los sectores bancario, alimentación y petróleo-químicas.

Las diferencias por grupos fueron las siguientes:

Bancos y Financieras, -2,77; Electricidad, -1,29; Alimentación, -2,07; Contrucción, -1,28; Inversión, -0,71; Metal Mecánica, -0,90; Petroléos y Químicas, -2,82; Comunicaciones, -1,08; Otras Industrias y Servicios, -0,03.

Las diferencias por grupos de valores que permanecen en el mercado tradicional son las siguientes:

En Bancos, Bancoa bajo 8 y Bandesco 14,4, Sindibank repite y Mapfre sube 5.

En Automóviles, Fasa sube 8 y Santana repite.

En Aparcamientos, Estacionamientos Subterráneos sube 4 e Iberpistas 2, Saba baja 18.

En Alimentación, Pascual baja 0,50, Oscar Mayer sube 2 y Seda 13, Aceprosa hace posición de papel a 105.

Em Agricultura y Pesca, Transmediterránea sube 20.

En Inmobiliarias, Alcazar sube 8 y Renfila 5, Industrial del Sur baja 5 y Mapfre repite cambios.

En Cementos y Materiales de Construcción, Rocalla repite y Portland baja 30.

En Químicas, Faes sube 40 e Hidronitro hace posición de papel a 110.

En Sociedades de Cartera e Inversión Mobiliaria, repiten cambios Española de Inversiones, Intra, Fieba, Imburesa, Carmosa, Bexcartera, Fiponsa, Norvasa, Fibansa, Inverpastor, Feibasa Previcia y Bansaliver. Hacen posición de dinero, Sistemas Financieros a 48 y Bascadi a 1.070. Hacen posición de papel Insular y Rentcapital.

En Otras Industrias Manufactureras, Gasol e Indo repiten.

En Otros Servicios, Erpo baja 2 y Naarden repite cambio.

En Mineras, Tormaleo hace posición de papel a 550.

En Papeleras, Zubiri repite y Liwe repite cambio.

En Energía, Hullas repite y Hullera Vascoleonesa hace posición de dinero a 250.

En Metalmecánica.- Cobra repite, IB-Mei baja 12, Lingotes pierde 20 e Interclisa 28 y Tycsa hace psocion de papel a 87.

BARCELONA 168'90 (-1,84)

Barcelona, (EFE).- La sesión de hoy de la bolsa de Barcelona, cuyo indice general provisional bajó 1,84 puntos y se situó en 168,90 enteros, se caracterizó por una bajada generalizada de casi todos los sectores en una semana considerada de trámite.

La jornada de hoy supone una clara variación respecto a los ligeros aumentos registrados en los dos días precedentes, con un pequeño vólumen de contratación y la cautela de los operadores a tomar posiciones, dijeron los operadores.

Todos los sectores que cotizan en el parqué barcelonés registraron pérdidas a excepción de Comercio y Finanzas que ganó 2,51 puntos.

Entre los descensos más significativos figuran los registrados por Servicios y Varios que cedió 4,48 enteros y Cementos y Construcción que bajó 3,37 puntos.

Por valores destacan el retroceso en un punto de la empresa de alimentación Pebsa y de otro punto de Imesa, mientras que Bendix España ganó 1 puntos y Aguas de Valencia 30.

En total se han contratado 161 clases de noticias de las que 27 suben, 90 bajan y 44 no varían.

BILBAO 313'63 (-2,79)

Bilbao, (EFE).- El índice general de la Bolsa de Bilbao bajó durante la sesión matinal de hoy 2,79 puntos y quedó establecido provisionalmente en 313,63 enteros.

Las ventas fueron la tónica general en esta sesión de cierre de la semana, en la que se recogieron los beneficios de las tres últimas jornadas, dejando así las decisiones para después del largo puente.

En los corros destacó Químicas, donde Valca volvió a ganar posiciones, esta vez con 8,75 enteros, y Nicas, con cinco puntos. El resto permaneció parado con voceos aislados, que no encontraban contrapartida. Bodegas y Bebidas, con -10,5, Ibertubo, con -10, y Cartinbao, con +2,5, fueron los otros componentes a destacar.

En total han contratado 33 clases de valores en renta variable, de los que seis suben, dos bajan y veinticinco repiten. El índice de valores financieros perdió 4,09 puntos y se situó en 404,74, mientras que el de valores industriales bajó 98 centésimas y se fijó en 185,95 enteros.

Indices sectoriales:

Bancos 410,25 -4,19

Seguros 181,70 +0,26

Eléctricas 206,15 -0,87

Metalúrgicas 55,19 -0,50

Químicas 259,16 -1,03

Constructoras 250,52 -1,16

Alimentación 96,15 -1,43

Servicios 142,66 -1,10

Durante la sesión anterior se contrataron acciones por un valor 1.006.379.839 pesetas efectivas.

MESON LA CUEVA DE TARIEGO

felicita las fiestas a todos sus clientes

Y les comunica que permanecerá cerrado los días 24 y 25 de diciembre.

En los diez primeros meses del año

Los beneficios de las sociedades de la bolsa cayeron un 76 por ciento

Madrid, (EFE).- Las sociedades y agencias de valores registradas en la Comisión Nacional del Mercado de Valores obtuvieron un beneficio neto de 4.881 millones de pesetas en los diez primeros meses del año, lo que supone una caída de un 76,5 por ciento frente a los 20.700 millones del mismo período de 1991.

Según los datos facilitados hoy por la CNMV, del beneficio global de estas entidades, 3.123 millones de pesetas corresponden a las sociedades de valores y los restantes 1.758 millones a las agencias.

Los beneficios de las entidades no miembros de bolsa han superado a los de las que si lo son en los diez primeros meses de este año, a diferencia del mismo periodo de 1991, ya que las primeras obtuvieron 2.569 millones de pesetas frente a los 8.541 del año anterior y las pertenecientes a bolsa alcanzaron 2.312 millones, con una caída de 10.000 millones respecto al ejercicio precedente.

Las comisiones percibidas por todas las firmas de bolsa ascendieron hasta octubre a 42.462 millones de pesetas, repartidas prácticamente a partes iguales entre las entidades no miembros del mercado y las pertenecientes a bolsa.

El margen de explotación de las sociedades y agencias de valores se elevó hasta octubre a 7.008 millones de pesetas, frente a los 21.840 millones registrados hasta el mismo mes del año anterior.

También sufrió un descenso de más de 10.000 millones de pesetas respecto a los mismos meses de 1991 el margen ordinario, que representa la diferencia entre ingresos y gastos.

PRENSA ECONOMICA

El FM recorta las previsiones de crecimiento para el próximo año

Madrid, (EFE).- "La Ley eléctrica propondrá el cierre definitivo de nucleares en moratoria"; "Graves irregularidades en las importaciones de carne" y "El FMI recorta las previsiones de crecimiento mundial", son noticias de portada de los diarios económicos de hoy.

CINCO DIAS titula "La Ley eléctrica propondrá el cierre definitivo de nucleares en moratoria"; "El FMI rebaja al 0,7 por ciento el crecimiento para 1993"; "Meliá presenta propuesta de convenio de acreedores"; "Nuevo reparto de las carteras comunitarias" y "Las quiebras se dispararon en el mes de octubre".

Su editorial "Fin del ciclo nuclear" señala que sería de suma importancia que los trámites de discusión de la ley de reordenación del Sector Eléctrico sean abreviados y el texto se apruebe lo antes posible.

EXPANSION dice "Graves irregularidades en las importaciones de carne"; "El Tesoro reorientará su entrategia de financiación hacia el largo plazo en 1993"; "El grupo Mercapital vende vivesa por diecisiete mil millones de pesetas"; "Trasmediterránea multiplicará por doce sus beneficios este año" y "Renault puja por unas inversiones de 60.000 millones en Valladolid".

LA GACETA DE LOS NEGOCIOS señala "El FMI recorta las previsiones de crecimiento mundial"; "Bodegas Torres amplía su negocio al sector alimentario" y "Hewlett Packard instala en España su nueva fábrica de impresoras".

En su editorial "Delors rehace la Comisión" se refiere a las modificaciones que se han producido en la Comisión Europea y dice que el alejamiento de Manuel Marin de su vicepresidencia se ha producido por simple incompatibilidad de caracteres y critica la prepotencia de su presidente.

M.C.D.2022

Alquileres

PROCOCASA José Zorrilla, 1. Teléfono 744414. En Diego Lainez viviendas y apartamentos en alquiler a precio tasado, con subvenciones hasta 30% de alquiler. También tenemos cocheras, locales, venta o alquiler, desde 20 m.² Precios interesantísimos.

SE ALQUILA piso. Tfnos.: 720286-720292.

ALQUILO pisos amueblado en Magaz. Teléfono 784012.

SE VENDE
o
ALQUILA
BAJO COMERCIAL
En calle céntrica
de 335 m.²
Teléfono 70 00 09

ALQUILO piso lujo, estrenar, amueblado, soleado, garaje. 808207.

SE ALQUILAN cocheras cerradas en Bigar Centro y Plaza General Sanjurjo, 1. Teléfono (974) 601520.

ALQUILO piso C./ Los Olmos, 13. Teléfono 720530.

ALQUILO pisos céntricos. 743305.

INMOBILIARIA

Alquiler edificio céntrico, preparado para oficinas, antes Estadística.

Informes:
C./ Martín Calleja, 9.
Teléfono 74 71 68

SE ALQUILA o vende piso amueblado para estudiantes en Palencia. Teléfono (983) 255666.

ALQUILO piso amueblado. Teléfono 747503.

Automóviles

PAL-MOTOR S.A.
CONCESIONARIO ROVER
Tfnos. 75 16 20 - 73 06 25
OFERTA VEHICULOS DE OCASION DICIEMBRE/92

TURISMOS:

Rover 820 SI, año 88 .. 31.934 pts/mes.
Ford Escort XR3I, año 90 25.091 pts/mes.
Ibiza 1.2 Junior, año 87 10.835 pts/mes.
V.W. Polo Oxford, año 85 . 10.835 pts/mes.
Renault 5, año 79 ..... 6.273 pts/mes.
Talbot Solara SX, año 81 . 9.124 pts/mes.
Talbot Horizon diésel, año 84 6.843 pts/mes.

MOTO:

Yamaha SR, año 88 ..... 6.843 pts/mes.

Totalmente revisados y garantizados

SAAB Coche sueco del 73, motor dos litros, magnífico estado. 721923.

SISTEMA USADO SEGURO "FIAT". Gran selección de vehículos de ocasión. Automóviles Sanse. María de Molina, 2. Teléfono 725541 y Polígono Industrial "El Vial". Teléfono: 713100.

SE VENDE Seat 127, P-...-B. Teléfono 830240.

OCASION Urge vender Talbot Horizón diesel. 190.000. 726244.

Compras

COMPRO vinagre de vino. Teléfono 837346.

COMPRO chapas para encofrar. 712457, contestador.

Enseñanzas

INGLES Si tienes problemas no esperes más. Soy licenciado. Grupos reducidos. Buenos resultados. Céntrico. Todos los niveles. 750826 - 750274.

Fincas

OPORTUNIDAD única. Pisos 3 y 4 dormitorios. Entrada 300.000 ptas. 3 kms. centro Palencia. Información: PROSAMPA, S.A., Alfonso X El Sabio, n.º 3-1.º A.

CHALETS en Palencia, venta cinco últimos. Directamente constructora. Precios muy interesantes. Tfnos.: 711371 y 711334.

HISPOGAR gestionamos promociones, reventas, alquiler, traspasos. Mayor 2.

VENDO piso. Teléfono 744044.

SE VENDE piso céntrico, gas natural, reformado y amueblado. 746532.

GRUPO 7 INMOBILIARIA: Calidad en la gestión. Pisos, locales, oficinas. Promociones. General Franco, 7. Teléfono 751040.

NAVE 1.200 m.² en Ctra. N-611 de Valladolid, junto al economato de Fasa. Teléfonos 770185 y 810004.

VENDO piso. Precio asequible. Zona Polígono Residencial. Bien equipado. Cocina amueblada. Todo exterior. Llamar horas de comida-cena al teléfono 730692.

VENDO chalet zona Pryca. Estreno. Teléfono (96) 6802968.

VENDO plaza de garaje. Plaza Santa Marina. 745637.

VENDO piso 83 m.² Facilidades de pago. 746221.

VENDO casa Villamartín de Campos. Arturo de Prado. Teléfono 769032.

PASAJE: 8.900.000. Estrenar, dos dormitorios, trastero, individuales. 700916.

PASAJE: Casas del Hogar, arreglado, cocina amueblada. 6.300.000. 700915.

PASAJE: Don Pelayo, soleado, garaje, 3 dormitorios. 700916.

PASAJE: Reyes Católicos, 3 dormitorios, mejoras, trastero. 700915.

PASAJE: Paseo de los Angeles, 4 dormitorios, garaje. 700916.

SE VENDE ático zona Seminario, 40 m.² Facilidades de pago. Teléfono 712097, de 2 a 3, o a partir de las 20 horas.

SE VENDE planta baja, plaza del Cordón, 60 m.² Facilidades de pago. Teléfono 712097, de 2 a 3, ideal para minusválidos.

SE VENDE piso. Razón C./ Ramírez, 3-2º. Teléfonos 741283 - 744881.

VENDO 5.000 m.², 1.500 ptas. Llamar 10. Teléfono 727692.

INMOBILIARIA

C./ Olivos	4.500.000
C./ Gral. Mola	5.800.000
C./ Victorio Macho	5.800.000
C./ La Paz	5.800.000
C./ Obispo Fonseca	6.000.000
C./ Onésimo Redondo	6.400.000
C./ Rgto. Villarrobledo	6.500.000
C./ Julián Diez	7.400.000
C./ Martín Calleja	7.500.000
C./ San Pablo	7.500.000
C./ Instituto Viejo	7.500.000
C./ Sagrada Familia	7.500.000
C./ María Padilla	9.000.000
C./ D. Pelayo	9 500.000
Avda. Cuba	9.500.000
C./ Buenos Aires	10.500.000
C./ Federico Mayo	11.000.000
Manuel Rivera	11.000.000
Reyes Católicos	11.800.000
C./ Gral. Mola	12.000.000
C./ Los Trigales	12.000.000
C./ Eras del Bosque	12.000.000
C./ Empedrada	12.000.000
C./ Acacias	12.500.000
C./ Jardines	12.800.000
C./ Santiago	13.000.000
Avda. Santander	13.500.000
C./ Mayor	14.000.000
C./ Juan de Valmaseda	15.000.000
Avda. Madrid	15.000.000
C./ Valentín Calderón	16.000.000
C./ Queipo de Llano	16.500.000
C./ Jacinto Benavente	18.000.000
C./ Doña Urraca	18.800.000
C./ Mayor	20.000.000
C./ Mancornador	20.000.000
Casado Alisal	22.000.000
C./ Martín Calleja	28.500.000
Casado Alisal	34.000.000

OTROS MUCHOS MAS

Informes:
C./ Martín Calleja, 9.
Teléfono 74 71 68

RUSTIC.- Venta piso 4 dormitorios en Avda. Gral. Goded. Ascensor. 751544.

RUSTIC.- Venta piso en Batán de San Sebastián. 80 m.², 3 dormitorios, baño y aseo. Ascensor. 8.500.000. 751544.

RUSTIC.- Estupendo piso en Paseo de los Frailes, 3 dormitorios, salón amplio, baño y aseo, calefacción central, garaje. Reformado. Buen precio. 751544.

RUSTIC.- Alquiler de piso en calle San Bernardo, calefacción individual. Amplio. 45.000. 751544.

RUSTIC.- Alquiler piso en Avda. Brasilia, 2 baños, calefacción central. 751544.

Ganados

SE VENDEN 260 ovejas. Arlanzón (Burgos). Teléfono (947) 421108.

VENDO 100 ovejas. Luis Rojo Diez. Villota del Duque.

Hospedajes

SE ALQUILA habitación. Horario 3 a 6. Don Pelayo, 14-1º F.

Maquinaria

VENDO Rotabator Agrator de 48 azadas en buen uso, motor Campeón, 4 tiempos, 2 CV., ordeñadora completa. Teléfono 133063. Abilio Cosgaya, de Oteros de Boedo.

Trabajo

INSTALACION y reparación de calefacciones. Teléfono 747568.

INSTALACION y reparación de electricidad. Teléfono 747568.

NECESITO asistenta. Teléfono 725919.

25 años de experiencia nos convierten en empresa líder en restauración colectiva.

Nuestras actuales perspectivas de desarrollo en Palencia hacen necesaria la incorporación de:

COCINEROS

Para hacerse cargo del servicio de alimentación de nuestros clientes. Con amplias posibilidades de formación. Con todo el respeto, el apoyo y la consideración que merecen las personas que trabajan en EUREST y que nos convierten en una empresa donde puedes desarrollar tu carrera profesional a la carta.

Ponte en contacto urgentemente con Pedro Gazopo. Teléfonos 701209 - 742300. Extensión 265. Horario de 9 a 15'30.

ALBAÑILERIA en general, reformas tejados, impermeabilización, escayola, pintura, fontanería. Tfno.: 776058.

SE OFRECE chica para limpiar pisos, portales. 749963, mañanas.

Traspasos

SE TRASPASA disco-bar. Pleno funcionamiento. Teléfono 749626.

Varios

FONTA-RAPID especialistas en todo tipo de reparaciones de fontanería y calefacción, desatranques y limpiezas de tuberías con máquina especial. Servicio 24 horas. Tfnos.: 747568/60. Servicio urgencia 900 - 405050.

¡ATENCION COMUNIDADES! Reparación e impermeabilización de cubiertas, tejados, terrazas y fachadas. Presupuestos sin compromiso. Teléfono: 747560.

PARAPSICOLOGA especialista psicología transpersonal. Lectura Tarot, videncia bola cristal. Solución problemas. Teléfono (988) 723570.

Vehículos

VENDO por cese de negocio, furgonetas "Mercedes Benz" y "Panda Terra". Buen uso y gran ocasión. Suministros de la Cruz. Teléfono 721142.

Ventas

AMUEBLAMOS pisos, 60.000 ptas. Mueble seminuevo. C/. Anastasia Sta. María, 15. La Manera Rosa.

OCASION. Armarios, sofás, camas, electrodomésticos. Todo seminuevo. La Manera Rosa.

VENDO ordenardor Amstrad, C PC-128. Teléfono 746142.

VENDO 1.000 fardos alfalfa y seis millares teja curva. Teléfono 724191.

SE VENDE máquina coser plana refrey. Teléfonos 890542 - 890609.

SE VENDE carretilla Fenwick eléctrica Retractil. Teléfono 722785.

VENDO cinco módulos de asiento, seminuevos. 5.000 pts. Eras del Bosque, 5-2º Izda.

VENDO chaquetón piel zorro, talla 42. 60.000 pts. Teléfono 772329, a partir 9 de la noche.

SE VENDE paja blanca y forraje veza, servido a domicilio. Teléfono 766455.

VENDEMOS 500 paquetes de alfalfa. Teléfono 784016.

1992
2º ANIVERSARIO
Convención de los Derechos del Niño
PERMITIDO JUGAR
DIAS HABILES Y FESTIVOS
DEJA A LOS NIÑOS JUGAR
SI LOS NIÑOS TE IMPORTAN SI TU HIJO TE IMPORTA, ORIENTATE
Escribe a Filium
Apartado 2421, 28080 Madrid

M.C.D.2022

†

EL SEÑOR

Don FERMIN PARAMO ANGEL

Falleció en Alar del Rey, el día 22 de Diciembre de 1992

a los 83 años de edad

DESPUES DE RECIBIR LOS SANTOS SACRAMENTOS
Y LA BENDICION APOSTOLICA

D.E.P.

Su esposa Julia Hidalgo San Martín; hijos Mauricio, Gloria y María Concepción Páramo Hidalgo; hijos políticos Milagros Zurita y Rodolfo Fraile; nietas Beatriz, Marlene, Fátima, Noemí, Irene y María; hermanos Isabel y Florencio; hermanos políticos, sobrinos y demás familia,

Ruegan una oración por el eterno descanso de su alma

Funeral: Día 24, a las 12 de la mañana, en la iglesia parroquial de Nuestra Señora del Carmen de Alar del Rey, y a continuación la conducción del cadáver al cementerio de dicha localidad.

Funeraria SANTA ANA – Teléfono 13 02 13 – Herrera de Pisuerga

Cada 2 seg. muere un niño

Cada 2 seg. muere un niño en el mundo por falta de ayuda. ¿Cuánto tiempo vas a esperar para ayudarles? Hazte COLABORADOR de AYUDA EN ACCION y con sólo 70 ptas al día podrás asegurar la vida de millones de niños

¡AYUDALES!
NO HAY TIEMPO QUE PERDER.

RECORTA Y ENVIA ESTE CUPON A:

DESEO INFORMACION SIN COMPROMISO.
NOMBRE Y APELLIDOS .....
DIRECCION .....
..... C.P. .....
CIUDAD .....
TELF. .....
G1

Ayuda en Acción
Barquillo, 8, 1º dcha., 28004 Madrid
Tel. (91) 523 23 35
Fax (91) 523 25 29
Aragón, 159
08011 Barcelona
Tel. (93) 453 51 51
Fax (93) 453 57 70

M & C
EUROSERVICIOS, S.L.

Le ofrecemos los siguientes servicios las 24 HORAS del día

FONTANERIA - ELECTRICIDAD EN GENERAL - ALBAÑILERIA
CARPINTERIA ALUMINIO-MADERA - PINTURA EN GENERAL

ESTAMOS EN:
ORICINAS VALLADOLID
DELEGACION PALENCIA
C./ Francisco Pizarro

TELEFONOS SERVICIO 24 HORAS
72 28 43
74 70 29

†

LA SEÑORA

Doña MARIA ROSA ALFONSA GARCIA PANERO

Falleció en Palencia, el día 23 de Diciembre de 1992
DESPUES DE RECIBIR LOS SANTOS SACRAMENTOS
D. E. P.

Su apenado esposo Salvador de Prado Dorado; hijos Carolina y Salvador de Prado García; padres políticos, hermanos, hermanos políticos, familiares y amigos

Suplican una oración por el eterno descanso de su alma

Funeral: día 24, a las doce de la mañana en la iglesia parroquial de Ntra. Sra. del Carmen, y a continuación la conducción al cementerio de Ntra. Sra. de los Angeles de Palencia.
Casa mortuoria: Hospital Provincial "San Telmo".
Casa doliente: Paseo de la Julia, 3-5º.

Funeraria NTRA. SRA. DE LA CALLE
Plaza Mayor, 13 – Teléfonos 74 43 99 - 74 49 49 – Palencia

†

PRIMER ANIVERSARIO DEL SEÑOR

Don EDUARDO GONZALEZ FLORES

Falleció en Valladolid, el día 25 de Diciembre de 1991
a los 47 años de edad
DESPUES DE RECIBIR LOS SANTOS SACRAMENTOS
D. E. P.

Su esposa Lourdes Barcenilla Barcenilla; hijas Lourdes, Cristina y Silvia; madre Sagrario Flores; hermanos Teófilo, Maruja, Miguel, Casimiro, Laurentino y Emilio; padres políticos Amos y Anastasia; hermanos políticos, sobrinos, tíos, primos y demás familia,

Ruegan una oración por el eterno descanso de su alma

Misa aniversario: El día 26 de diciembre, a las 11,30 de la mañana, en la iglesia parroquial de Villaconancio.

M.C.D.2022

LEON

Identificado el autor de los disparos que acabaron con la muerte de dos jóvenes

León, (EFE).- Balbino Valderas García, de 25 años y soltero, y Angel Duarte Rodríguez, de 23 años y casado, ambos cuñados y vecinos de Viloria de la Jurisdicción, son las personas muertas al ser disparadas por Anastasio Villanueva Martínez, del que hasta ahora se desconocen más datos, según fuentes policiales.

El suceso se produjo, al parecer, cuando las dos personas que resultaron muertas cuidaban un rebaño de ovejas, propiedad del padre de uno de los agredidos, en la localidad de Viloria de la Jurisdicción, próxima a la capital leonesa, según dichas fuentes.

A las 17.30 horas Anastasio Vilanueva fue detenido por la Guardia Civil porque, supuestamente, disparó con una escopeta de caza sobre dos vecinos de la citada localidad, del término municipal de Onzonilla, a 12 kilómetros de León.

El agresor arrojó el arma cuando huía por un descampado y, tras ser detenido por la Guardia Civil, fue trasladado a las dependencias de la Comandancia de León.

Una hora después del suceso fue localizada el arma utilizada en el suceso, sin que hasta el momento se conozcan más detalles de los hechos.

Alcalá de Henares

Detectados 14.000 kilos de alimentos en mal estado

Alcalá de Henares (Madrid), (EFE).- Una tonelada de alimentos en mal estado procedente de un almacén ilegal de la empresa alcalaína de hostelería "El postre" ha sido quemada en el vertedero de Alcalá y otros 12.000 kilos permanecen inmovilizados por orden de la Consejería de Salud de la Comunidad de Madrid y el Ayuntamiento de la localidad.

Según informaron fuentes municipales el consumo de alimentos en los establecimientos de esta cadena ha provocado a lo largo de 1992 cinco intoxicaciones colectivas que han afectado a un total de 62 personas, seis de las cuales tuvieron que ser hospitalizadas.

El almacén donde se guardaban los alimentos, situado en la cerretera de Camarma, carecía de alta de registro en Sanidad, y en su interior permanecían amontonados carnes y pescados caducados, sin etiquetaje, descongelados y en deficientes condiciones higiénicosanitarias.

Las autoridades han desmentido que chocara con un avión militar

Los 157 ocupantes de una aeronave libia murieron al estrellarse

Roma, (EFE).- Los 157 ocupantes del avión libio que se estrelló en ese país fallecieron según afirmó la agencia libia "Jana".

El avión accidentado, que se dirigía a Trípoli procedente de Bengasi era el del vuelo 1103 de la "Libyan Arab Airlines", según fuentes de la Aviación Civil libia citadas por la agencia de ese país.

De acuerdo con las mismas fuentes, a bordo del avión viajaban varios ciudadanos extranjeros, aunque hasta el momento no se ha facilitado la lista de embarque.

DESMIENTEN LA POSIBILIDAD DE CHOQUE CON UN AVION MILITAR

Túnez, (EFE).- Las autoridades libias no han confirmado todavía las circunstancias del accidente de un avión civil "Boeing 727" ocurrido ayer, martes, durante un vuelo entre las localidades de Bengasi y Trípoli.

Por su parte, en la sede de "Radio Trípoli", contactada telefónicamente desde Túnez por EFE, aseguraron que no tenían noticias sobre que las causas del accidente hubieran obedecido a un choque con un avión militar.

En otra entrevista telefónica con un diplomático occidental, que pidió el anonimato, éste aseguró que le parecía muy improbable que se hubiera producido ese choque, no confirmado tampoco por familiares de los pasajeros del avión, que se hallaban en el aeropuerto de la capital libia.

Según este diplomático, las causas podrían obedecer a un fallo del radar de cercanía del aeropuerto "cuyo funcionamiento presentó problemas recientemente, debido a falta de piezas de repuesto".

El Consejo de Seguridad de la ONU impuso en abril del año pasado un embargo aéreo y militar contra Libia, acusada de haber participado en el atentado ocurrido en 1988 contra un avión de la compañía estadounidense "Pan Am" cuando sobrevolaba Escocia (Reino Unido) en el que murieron 270 personas.

Holanda realizará una investigación independiente

Una ráfaga de viento causó el siniestro aéreo en Faro

Amsterdam (Holanda), (EFE).- Una fuerte ráfaga de viento lateral poco antes del aterrizaje causó el pasado lunes por la mañana el accidente del avión DC-10 de la compañía holandesa "Martinair", en el aeropuerto portugués de Faro, informó el director de esa empresa de vuelos "chárter", Martin Schroeder.

Según la fuente, el vuelo "se desarrolló con toda normalidad hasta el último momento", lo que desmiente informaciones anteriores sobre que el avión había realizado dos intentos de aterrizaje.

La aeronave se aproximó a la pista con la altura y velocidad correctas, "cuando, a tan solo 50 metros de altura, sopló una intensa ráfaga de viento lateral, cuya velocidad aumentó súbitamante de 20 a 35 nudos por hora", añadió Schroeder.

El presidente de "Martinair" descartó cualquier tipo de responsabilidad en el siniestro por parte de la torre de control de Faro (sur de Portugal), ya que "los controladores no tuvieron en ese instante ninguna posibilidad de advertir al piloto".

Por otra parte, a última hora de la tarde llegaron a Holanda en dos aviones procedentes de Faro la mayoría de los supervivientes del siniestro aéreo.

En el primer aparato, acondicionado como hospital, regresaron 37 heridos graves que presentaban quemaduras de consideración.

En el segundo aparato viajaban entre 150 y 200 pasajeros con heridas leves o ilesos, mientras seis supervivientes decidieron no regresar a su país en avión y lo harán en autobús, en un viaje que durará dos días y medio.

Todos los heridos han sido trasladados a dos hospitales y varios centros para quemados de Amsterdam.

Según las autoridades portuguesas, en el accidente de Faro perdieron la vida 54 personas, la mayoría holandeses, y 286 resultaron heridas.

HOLANDA REALIZARA UNA INVESTIGACION INDEPENDIENTE SOBRE EL SINIESTRO

Holanda realizará una investigación independiente de la que llevan a cabo las autoridades portuguesas sobre las causas del siniestro del DC-10 de la aerolínea "Martinair" ocurrido el lunes en la localidad portuguesa de Faro.

Torrejón de Ardoz

El director de un banco y un policía, heridos de bala en un espectacular atraco

Madrid, (EFE).- El director de una sucursal bancaria de la localidad madrileña de Torrejón de Ardoz y un policía resultaron heridos de bala en un espectacular atraco a la entidad perpetrado ayer por tres delincuentes que huyeron tras tomar a una mujer como rehén, informó la Jefatura Superior de Policía.

Los hechos sucedieron en la agencia del Banco Bilbao-Vizcaya situada en el número 14 de la calle Copenhague cuando un empleado de la sucursal sospechó de dos individuos que se hallaban junto al director y decidió llamar a una patrulla de la policía municipal.

Cuando los agentes llegaron al lugar y trataton de intervenir, los dos individuos comenzaron a disparar con sus armas, alcanzando al director de la sucursal en el cuello y a un agente en la pierna.

Mientras el individuo que les esperaba en la puerta se daba a la fuga a pie, los otros dos delincuentes, uno de ellos herido en el brazo, tomaron como rehén a una mujer clienta del banco y huyeron en un vehículo.

La mujer fue liberada poco después en el barrio de Vallecas, donde los delincuentes abandonaron el coche que utilizaban.

El director fue trasladado al hospital de Alcalá de Henares donde fue atendido de la herida de bala, que tenía orificio de entrada en el cuello y de salida en la boca, aunque, según fuentes policiales, su estado no es de extrema gravedad.

VALENCIA

Cuatro muertos al chocar un turismo y un camión

Valencia, (EFE).- Los cuatro ocupantes de un turismo, dos de ellos trabajadores de Canal 9-Televisión Valenciana, fallecieron esta madrugada en Valencia al chocar su vehículo contra un camión en la antigua carretera de El Saler, informaron fuentes de la Policía Local y de la emisora.

El accidente se produjo poco antes de las cinco de la madrugada en una curva existente frente a una empresa de motonáutica, donde chocaron un camión "Pegaso", matrícula de Valencia, y un "wolkswagen-Golf" de Castellón, conducido por Miguel Angel Simó Salvat, de 34 años, vecino de Vinaroz (Castellón) y ayudante de sonido de Canal 9, que resultó muerto.

Los otros ocupantes del turismo, también fallecidos, son Fernando Repullo Rosado, de 29 años, auxiliar de realización de televisión; Ana Matilde Royo Palos, de 30, y una segunda mujer que todavía no ha sido identificada.

El turismo quedó destrozado, y fue necesaria la presencia de los bomberos para poder rescatar los cuerpos de los cuatro ocupantes.

Los trabajos de extracción duraron alrededor de media hora y fue necesario cortar la plancha del techo para recuperar a los cuatro muertos, cuyos cadáveres fueron levantados en presencia del juez de guardia.

ALGECIRAS

Desarticulada una red de tráfico de drogas

Algeciras (Cádiz), (EFE).- Efectivos de la Policía Nacional han desarticulado en Algeciras una red de tráfico de hachís que operaba en esta ciudad y Sevilla y ha detenido a tres presuntos integrantes, han informado a EFE fuentes de la Comisaría de Policía.

El grupo organizado de tráfico de drogas estaba compuesto por un individuo domiciliado en Sevilla y propietario de una empresa de camiones, F.U.R., que trasladaba a Sevilla el hachís que previamente, los otros dos miembros, los algecireños P.B.A. y J.M.J.P., habían introducido en España desde Marruecos y ocultaban en uno de sus domicilios.

Los agentes consiguieron el lunes intervenir alrededor de 72 kilos de hachís que habían sido introducidos en un camión trailer Scania, que pertenece a la empresa del sevillano, y en registros domiciliarios realizados para culminar la operación consiguieron ocupar dinero y otras cantidades de hachís.

M.C.D.2022

PREPARE LA NAVIDAD

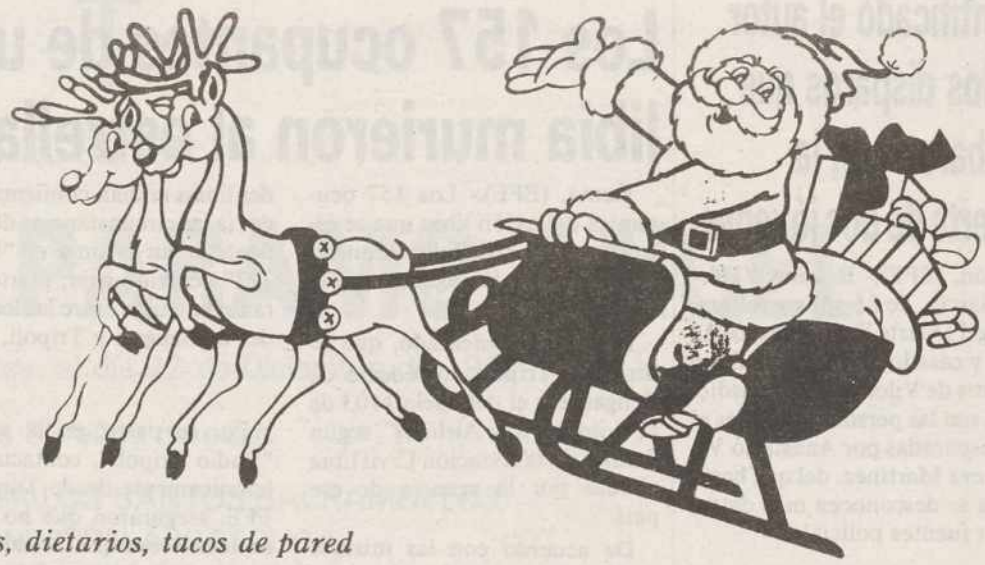

Para adquirir sus regalos venga a **DIARIO-DIA**, disponemos de:

- *Agendas, dietarios, tacos de pared y sobremesa*
- *Calculadoras, traductoras y agendas electrónicas*
- *Portafolios, distribuidores de oficina. Juegos de pluma y bolígrafo. Estuches de estilógrafos*
- *Películas de vídeo*
- *Puzzles y juguetes: didácticos, actuales, divertidos. Esferas geográficas y muchas opciones más*

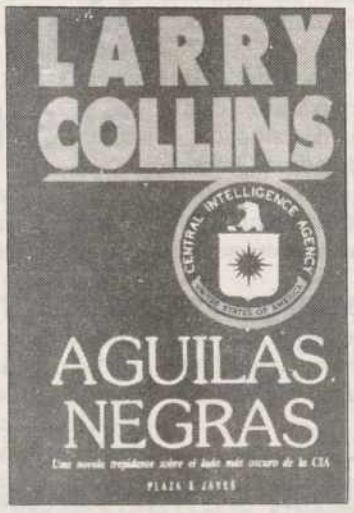

Y lo que precise en Librería General, infantil y juvenil lo encontrará en nuestro establecimiento:

Librería DIARIO-DIA

C./ Mayor, 67
Teléfono 74 04 17

LES DESEAMOS:

¡FELIZ NAVIDAD!

M.C.D.2022

CRUCIGRAMA

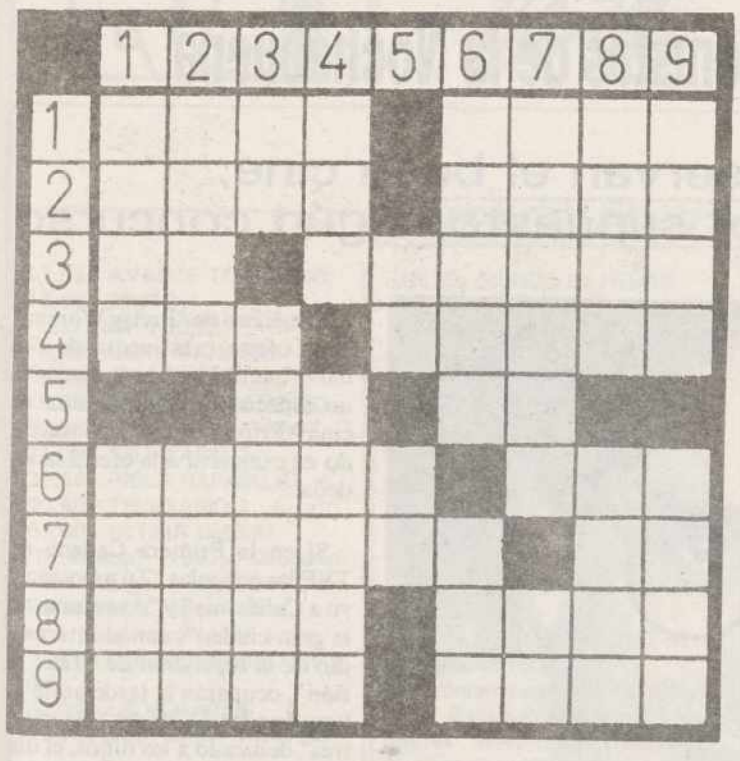

HORIZONTALES: 1: Planta leguminosa. Parte donde se une la cabeza con el espinazo. 2: (al rev.) Suceso. (al rev.) Preposición inseparable. 3: Letra griega. Nombre de mujer. 4: Agarradera. Amarillo. 5: Nota musical. Abreviatura de punto cardinal. 6: Agarrará. Punto cardinal. 7: Cada una de las planas de la hoja de un libro o cuaderno. Repetido; ser querido. 8: (al rev.) Raza de perro. Carril, riel (pl). 9: Salvoconducto. (al rev.) Punto cardinal.

VERTICALES: 1: Folio. (al rev.) Parte posterior de los buques y aviones. 2: Ciudad italiana. Mujer que se finge adivina. 3: Símbolo químico del bario. Compañeros. 4: Aquí, en este lugar. Lirio hediondo. 5: Mil cien. Prefijo inseparable 6: Japonés. Saludo de los antiguos romanos. 7: Cadena de montañas de Rusia. (al rev.) Símbolo químico del titanio. 8: Número sin valor propio. Arbol gigantesco de la familia de las moráceas, de latex muy venenoso. 9: (al rev.) Prenda de vestir. Iguale una superficie.

"PROBLEMA" DE LA SUMA

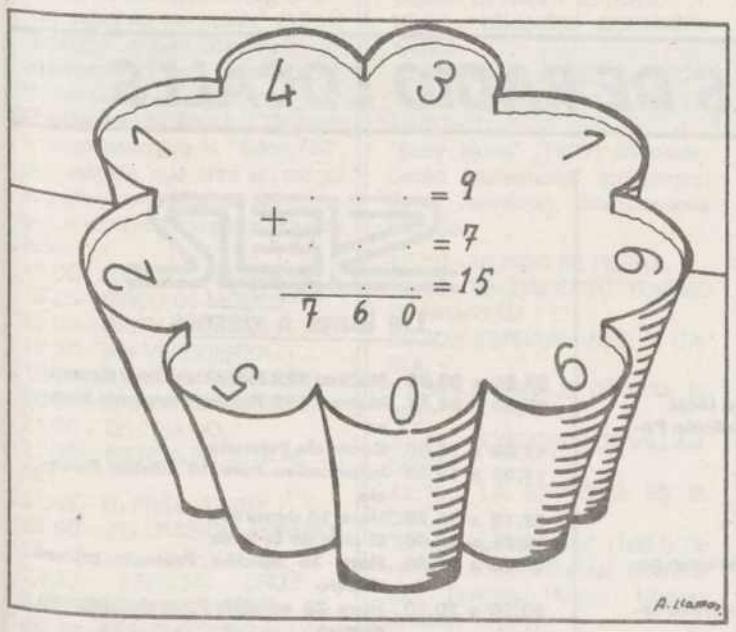

ORDENE ADECUADAMENTE LOS NUMEROS EN LOS SUMANDOS Y OBTENGA LAS SUMAS TOTALES.

SOLUCIONES A LOS PASATIEMPOS DEL DIA ANTERIOR

AL CRUCIGRAMA

HORIZONTALES: 1: Papa. apaL. 2: Abel. Baño. 3: Ca. Orejón. 4: Aba. Ajada. 5: Na. Ar. 6: Grito. Ojo. 7: Rabada. eD. 8: Imán. Gato. 9: Sala. Adán.

VERTICALES: 1: Paca. Gris. 2: Abad. Rama. 3: Pe. Anibal. 4: Alo. atanA. 5: Ra. oD. 6: Abaja. Aga. 7: Pájaro. aD. 8: añoD. Jeta. 9: Lona. Odón.

AL JEROGLIFICO

CARMEN A PARIS.

El actor estadounidense boxeó por vez primera en España

Mickey Rourke: *"Soy una persona atormentada y nada feliz"*

"Voy así de desaliñado porque me siento cómodo. Si fuera de otro modo, me sentiría disfrazado"

Ricardo ALBILLOS

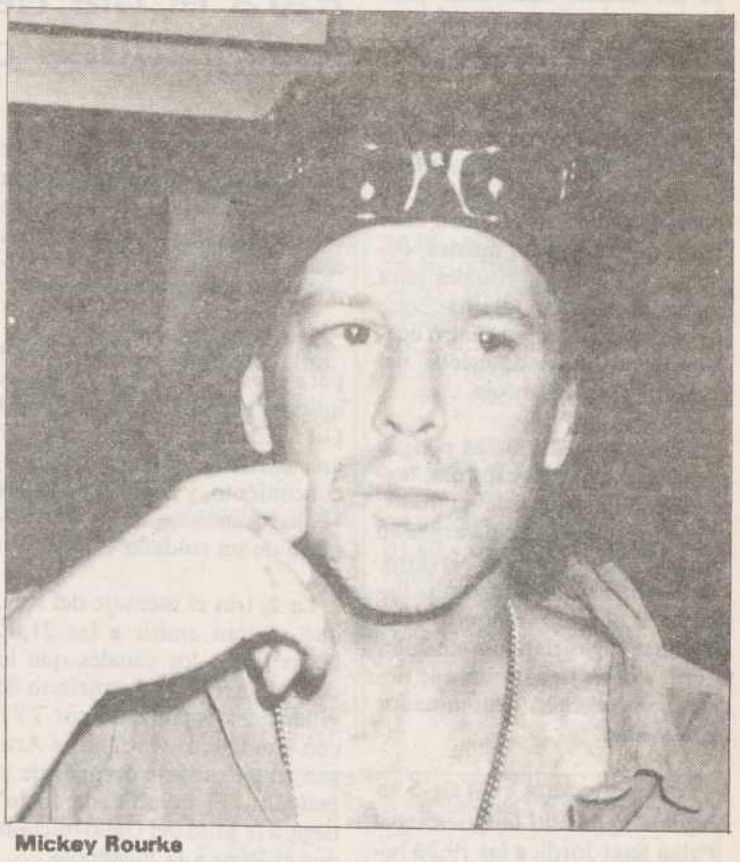

Mickey Rourke

Llegó, vio y venció. Mickey Rourke, el actor estadounidense de origen irlandés, ahora metido a boxeador, sigue "pegándose" con el rival que le colocan enfrente, como pudimos comprobar recientemente en España. Mickey, resentido con todo lo que rodea a la industria cinematográfica, afirma que "nunca quisiera convertirme en un actor del tipo de Kevin Costner, muy guapito pero que no tiene ni idea de actuar. Prefiero que me partan la cara en un "ring" de boxeo a tener que aguantar a algunos sinvergüenzas de la industria del cine".

Philip Rourke es el verdadero nombre de este inusual actor nacido en 1955. Antes de pisar un plató, el protagonista de "Nueve semanas y media". -película de la que no gusta hablar, "es como si un zapatero comenzara a recordar un par de zapatos que hizo hace siete años"– se tambaleó por los cuadriláteros de medio Estados Unidos, y de aquella época le ha quedado el dulce regusto de la noble lucha de un hombre contra otro.

"La industria del cine sólo es una máquina de hacer dinero que se fundamenta en meros intereses económicos. No siento ningún respeto por ella. Hay muy poco de arte en hacer cine en Hollywood en estos momentos".

Rourke se pegó en Oviedo con el canadiense Terry Jessmer, un veterano campeón de los pesos semipesados en su país, elegido por el propio actor. Jessmer no aguantó ni los cuatro asaltos programados de la pelea, que se convirtió en un camelo pugilístico de muy mal gusto. Los cierto es que el actor ha cobrado 20.000 dólares por su estancia y su combate en España, patrocinado por la cadena de televisión Tele 5.

UN ACTOR DESALIÑADO

¿Y cómo es Mickey Rourke en persona? Tras unas gafas oscuras, vestido de manera descuidada, calzando botas militares, con andares encorvados, alto y robusto, el actor, lejos de prototipos propios de divo, se expresó con sencillez y desenvoltura, sin eludir preguntas embarazosas, "aunque la verdad se paga en Hollywood".

-Tu imagen dista de la típica promovida por el "star-system" de la industria de Hollywood.

-Voy así porque me siento cómodo. Si fuera de otro modo, me sentiría disfrazado.

-¿Te gusta este país?

-Me encanta España y me gustaría vivir aquí si pudiera. No voy a desmentir que, durante mi corta estancia en Madrid, no he conocido la noche madrileña.

-¿Se considera boxeador o actor?

-Boxeador, sobre todo. Hace 15 años tuve que abandonar el boxeo por una lesión. Por eso me introduje en la industria del cine. Sin embargo, en la actualidad no me hago ilusiones, porque nunca llegaré a ser tan buen boxeador como actor.

-¿Por qué pelea?

-Cuando trabajas en Hollywood, te metes dentro de una burbuja que te hace apartarte de la realidad. Sólo logro salir de esa burbuja si me dedico al boxeo, que me vuelve más humilde.

En el haber de este actor que reconoce "no siempre escoger buenos guiones", se encuentran películas de culto como "El chico de la calle", de Francis Ford Coppola -"un egomaníaco"-, o auténticos bodrios cinematográficos como "Orquidea salvaje".

"QUIERO ACABAR MI CARRERA DE BOXEADOR"

-No creo haber interpretado una película de la que me pueda sentir plenamente orgulloso. Antes de hacer esa película, quiero acabar mi carrera de boxeador.

-¿Cuál es su director preferido?

-Michael Cimino, con el que trabajé en "Manhattan Sur".

-¿Tu próximo trabajo en el cine?

-Voy a rodar en marzo "El corazón de las tinieblas" con un director alemán.

-¿Qué medidas has adoptado para no estar involucrado en ese mundo de Hollywood que te repugna?

-He montado una productora de cine. Lo que ocurre es que aún no tengo dinero para hacer películas.

Durante la entrevista adopta posturas insólitas en su silla; mueve las manos de largas y descuidadas uñas como si actuase; revela tics que ya le hemos visto en pantalla. Todo como si nos fuese a confesar, "la imagen que os habéis formado de mí es falsa, soy de este otro modo y paso de todo".

-¿Cómo eres, Mickey?

-Una persona atormentada -señala con una línea de ironía en sus labios-. No soy feliz.

"Prefiero que me partan la cara en un "ring" de boxeo a tener que aguantar a algunos sinvergüenzas de la industria del cine", dice el actor de 37 años

M.C.D.2022

Concha Barrigós

Emilio Aragón (Antena 3 TV), Xuxa (Tele 5) y las estrellas de TVE en «Telepasión Española», protagonistas de la Nochebuena

Para el día de Navidad se reservan el buen cine, los grandes conciertos y, por supuesto, algún concurso

Madrid, (EFE).- La vuelta de Emilio Aragón, en Antena 3TV, un "show" con Xuxa en Tele 5, las estrellas de TVE en "Telepasión Española" y un especial de "Alf" en Canal+ son las ofertas de los canales nacionales para esta Nochebuena, en la que también habrá "peliculones" para todos los públicos.

Durante tres horas, Emilio Aragón desgranará para Antena 3TV en "La Regala", grabado el pasado sábado en el Palau Sant Jordi de Barcelona, música, comedia y números visuales para llegar al público familiar, que podrá contemplar en cuatro ocasiones a la invitada estelar del espacio, Isabel Pantoja.

Pero antes, los fieles podrán deleitarse con un capítulo "extra" de "Farmacia de guardia", en el que intervendrán Fernando Fernán Gómez y Pepe Navarro. Ya a partir de la madrugada llegará "El hombre tranquilo", esa preciosa saga irlandesa de John Ford, y otros tres títulos que tienen como común denominador la Navidad.

Xuxa empezará en Tele 5 su especial, grabado también en el Palau Sant Jordi, a las 19,30 horas acompañada de Jesús Vázquez. Hasta las diez aproximadamente, la cantante brasileña será la protagonista absoluta del canal privado.

El relevo lo tomará la película "Las tortugas Ninja" para dar paso a partir de la medianoche a "Top Gun", "La batalla de Midway" y "Los amantes de Verona".

En TVE, por su carácter de canal público, la oferta está muy diferenciada entre sus dos canales. La Primera tendrá por tercer año consecutivo, aunque en esta ocasión salte de la Nochevieja a la Nochebuena, a sus estrellas cantando coplas, zarzuela y cuplé en "Telepasión Española".

Este programa abrirá boca para el especial de Cruz y Raya, quienes se convertirán en Jesús Gil y Carmen Sevilla para dar una particular versión del Descubrimiento, y para las películas "Peligrosamente juntos" y "Regreso de un soldado".

La 2, tras el mensaje del Rey, que podrán emitir a las 21,00 horas todos los canales que lo deseen, ofrecerá un concierto de villancicos organizado por TVE con Francisco y la familia Aragall, entre otros, y después de la película "El hombre de hielo" llegará la Misa del Gallo oficiada por el Papa y la Pastorella.

Canal +, desde las nueve de la noche, recupera un especial de "Alf" en el que el popular extraterrestre llevará un mensaje de esperanza a los niños enfermos. La noche se completará con el estreno de "Mira quién habla también" y un nuevo pase de "Ghost".

UNA NAVIDAD DE CINE

Antena 3TV, Tele 5 y Canal+ han decidido ofrecer a su audiencia un día de Navidad "de cine", con muchas y buenas películas para la tarde-noche. TVE ha preferido seleccionar grandes conciertos, que van desde los villancicos de Kraus y Scotto a Dire Straits, y un especial de "Un, dos, tres".

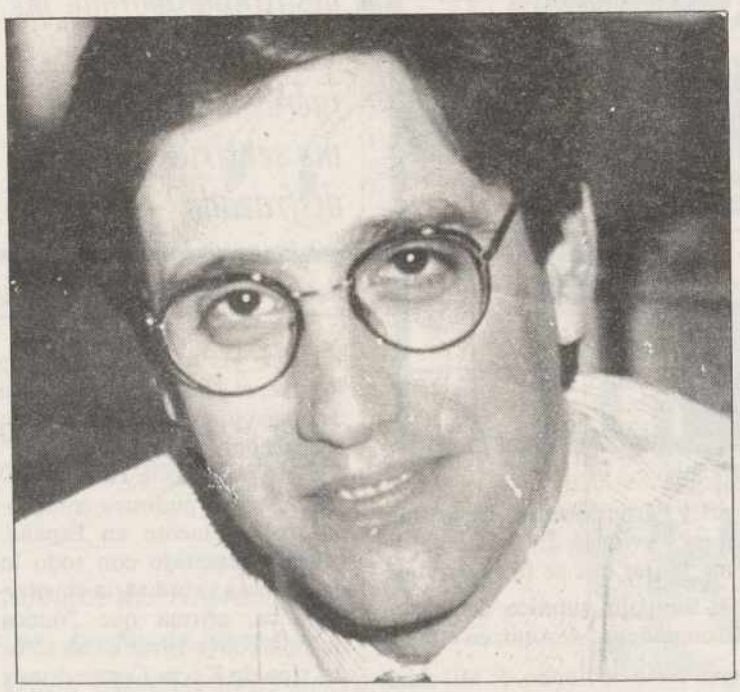

Emilio Aragón

A las 21,00 horas aproximadamente, Antena 3TV abrirá su programación de noche con "La loca historia de las galaxias", para seguir con "Pan y chocolate", un especial de "Sabor a Lolas" con la familia Flores al completo.

Tele 5 dedicará toda su programación, desde las tres y media de la tarde aproximadamente, al cine. "Exploradores" será la primera y le seguirán "Marco, de los Apeninos a los Andes", "El Mágico Mundo de la Sra. Brisby", "Cazafantasmas II", "Alien" y "Brujas Mágicas".

El estreno de "Pretty Woman" es la oferta más jugosa de Canal+, que ha realizado también un especial de su programa de cine "Primer Plano", consagrado en exclusiva a la oferta navideña.

Si en la Primera Cadena de TVE las películas "Tú a Boston y yo a California" y "Aventuras en la gran ciudad", con el intermedio de la repetición de "Telepasión", ocuparán la tarde hasta la llegada a las 21,30 del "Un, dos, tres" dedicado a los niños, el día entero de La 2 será absolutamente musical.

Después de la repetición de la Pastorella y del Concierto de Villancicos de Cataluña, La 2 empezará la mañana con la Santa Misa y la Bendición Urbi et Orbi para seguir con el Concierto de Navidad desde la basílica de Asís y la repetición del que José Carreras, Plácido Domingo y Diana Ross ofrecieron en Viena.

La tarde comenzará con un recital de villancicos de Alfredo Kraus y Renata Scotto desde la catedral de Badajoz y, tras el torneo de Baloncesto de Navidad y una hora y media de boleros desde la garganta del cubano Pablo Milanés, Dire Straits pondrá el broche de oro con el concierto que ofreció en Nimes (Francia) el pasado mes de septiembre.

PROGRAMACION DE LAS EMISORAS DE RADIO LOCALES

Rn5

De lunes a viernes

08,45 a 08,55 Palencia a las 8,45
08,55 a 09,00 Boletín Informativo Regional
10,57 a 11,00 Boletín Informativo Local
12,05 a 13,30 Apúntate cinco en Palencia
13,30 a 14,00 Castilla y León a las 13,30
14,05 a 14,30 La 5 en juego
14,50 a 15,00 Cimbalillo
19,05 a 19,45 Vivir Palencia
19,45 a 19,55 Palencia a las ocho menos cuarto de la tarde
19,55 a 20,00 Boletín Informativo Regional

Sábado

14,05 a 14,30 La 5 en juego
14,50 a 15,00 Cimbalillo

Domingo

14,05 a 14,30 La 5 en juego.
16,00 a 18,00 Retransmisión del partido del C.F. Palencia

antena3

De lunes a viernes

07,55 a 08,00 Primer avance informativo local
08,30 a 09,00 El primero de la mañana, edición Palencia
12,05 a 13,30 Viva la gente de Palencia (magazine)
13,35 a 14,00 La tertulia de Antena 3
14,05 a 14,15 Informativo Provincial (La actualidad de nuestros pueblos en Antena 3)
14,15 a 14,30 Antena de Palencia, informativo local
14,35 a 15,00 Al contrataque, deportivo
15,30 a 16,00 Crónica 3, informativo regional
19,05 a 20,00 Palencia se divierte (Incluye informativo de tarde, entrevistas, comentarios, concursos...)
23,40 a 23,45 Resumen informativo del día
23,55 a 24,00 Previsiones informativas

Sábado

08,30 a 09,00 Informativo Regional
12,30 a 14,00 Viva el sábado (información, cine, horoscopo...)
14,05 a 14,15 Resumen de la semana, informativo
14,15 a 15,00 Al contrataque, agenda deportiva para el fin de semana

Domingo

12,05 a 15,00 Tú, yo y la música (música, con folios y a lo loco, información, deportes, motor, cine...)

SER

De lunes a viernes

07,50 a 08,00 Matinal SER Palencia primer tiempo
08,30 a 08,45 Matinal SER Palencia segundo tiempo
12,05 a 14,00 Cosas de Palencia
14,05 a 14,25 Informativo hora 14 edición Palencia
15,10 a 15,30 Hora 14 deportiva
16,05 a 19,00 El club de la tarde
19,20 a 19,30 Hora 25 edición Palencia primer tiempo
20,20 a 20,30 Hora 25 edición Palencia segundo tiempo
21,20 a 21,30 Hora 25 deportivo edición Palencia

Sábado

07,50 a 08,00 Matinal SER Palencia primer tiempo
08,30 a 08,45 Matinal SER Palencia segundo tiempo
12,05 a 12,25 Sorteo de Lotería
12,30 a 14,00 Hoy por hoy Palencia
15,10 a 16,00 Hora 14 deportiva
–Por la tarde programación deportiva local
19,00 a 23,00 Carrusel deportivo

Domingos

12,05 a 14,30 Viva el domingo
15,30 a 16,00 Carrusel deportivo primera parte
21,00 a 22,00 Carrusel deportivo segunda parte
–Por la tarde programación deportiva local

M.C.D.2022

MIERCOLES, 23

tve1

17,55.- AVANCE TELEDIARIO
18,00.- PINNIC
- LOS TINY TOONS
19,00.- DIRTY DANCING
19,30.- SIN VERGÜENZA
19,55.- AVANCE TELEDIARIO
20,00.- EPOCA DE CAMBIOS
21,00.- TELEDIARIO 2
21,30.- ¡HOLA RAFAELLA!
00,45.- TELEDIARIO 3
01,00.- ULTIMA SESION
"El íncubo" (1981). Dirección: John Hough. Intérpretes: John Casssavetes, Kerrie Keane.
Una pareja acampada junto al lago ha sido brutalmente agredida.
02,35.- LA VORAGINE
03,30.- DESPEDIDA Y CIERRE

La 2 tve

18,10.- MUNDO DE FIERAS
19,00.- BALONCESTO. TORNEO DE NAVIDAD
20,30.- CONCIERTO DE NAVIDAD EN VIENA
22,00.- LA ESTRELLA ES EL CINE
"Testigo silencioso" (1978). Dirección: Daryl Duke. Intérpretes: Elliot Gould, Christopher Plummer.
00,00.- EL INFORME DEL DIA
00,30.- EL SHOW DE TRACEY ULLMAN
01,00.- CINE CLUB. CICLO: BERNARDO BERTOLUCCI
El conformista" (1970). Dirección: Bernardo Bertolucci. Intérpretes: Jean Louis Trintinangt, Stefanía Sadrelli
VERSION ORIGINAL CON SUBTITULOS EN CASTELLANO
03,00.- TELEDIARIO INTERNACIONAL
04,00.- DESPEDIDA Y CIERRE

Antena 3 Televisión

17,30.- LA MERIENDA
19,30.- AQUELLOS MARAVILLOSOS AÑOS
20,00.- LA RULETA DE LA FORTUNA
20,30.- NOTICIAS
21,00.- CON USTEDES... PEDRO RUIZ
21,15.- CINE
22,45.- LA NOCHE DE HERMIDA
00,30.- NOTICIAS
01,00.- DEBATE ABIERTO
01,30.- CINE DE MADRUGADA
03,00.- SERVICIO EFETEX-ANTENA 3

Tele 5

18,00.- SUPERGUAY
19,30.- HABLANDO SE ENTIENDE LA BASCA
20,00.- LA LOBA HERIDA
20,50.- TELECUPON
21,10.- SU MEDIA NARANJA
22,00.- CINE: "De pelo en pecho"
23,50.- ¿HABLANDO SE ENTIENDE LA GENTE?
00,55.- ENTRE HOY Y MAÑANA
01,25.- CINE MADRUGADA: "Días de radio"
03,00.- CINE: "La mujer de tu prójimo"
04,25.- STARSKY Y HUTCH
05,15.- F.B.I.
06,05.- LOS ANGELES DE CHARLIE

Canal+

18,40.- DOCUMENTAL. VITTORIO STTORARO: ESCRIBIENDO CON LUZ
19,35.- BITELCHUS
20,00.- AVANCE REDACCION
20,05.- LOS 40 PRINCIPALES
20,30.- AQUI MANDO YO
21,00.- ENTRENADOR
21,28.- INFORMACION METEOROLOGICA
21,30.- REDACCION. NOTICIAS
21,54.- INFORMACION DEPORTIVA
22,00.- ESTRENOS CANAL+: "El robobo de la jojoya"
23,24.- CINE: "48 horas más"
00,56.- 24 HORAS
01,50.- ESPECIAL V.O.: "Robin Hood, príncipe de los ladrones"
04,10.- CIERRE

JUEVES, 24

tve1

07,00.- CARTA DE AJUSTE
07,29.- APERTURA
07,30.- PARA NOSOTROS
- LOS FRUITTIS
- MANDIBULIN
- ERASE UN VEZ... LA VIDA
11,40.- AVANCE TELEDIARIO
11,45.- CRISTAL
12,40.- NOTICIAS
13,45.- EL SHOW DE LA UNA
(13,30: EL MENU DE CADA DIA)
13,55.- INFORMATIVOS CENTROS TERRITORIALES
14,25.- NO TE RIAS QUE ES PEOR
15,00.- TELEDIARIO 1
15,30.- ABIGAIL
16,20.- VACACIONES DE CINE
"Un sabio en las nubes" (1961) Dirección: Robert Stevenson. Intérpretes: Fred MacMurray, Nancy Olson.
El profesor de Física y Química Breinan descubre la "Gomabol", una materia que crea su propia energía y que aplicada, por ejemplo, al automóvil, le permite hasta volar.
18,00.- AVANCE TELEDIARIO
18,05.- CIRCO DE MOSCU
19,05.- DIRTY DANCING
19,30.- SIN VERGÜENZA
19,55.- AVANCE TELEDIARIO
20,00.- EPOCA DE CAMBIOS
21,00.- TELEDIARIO 2
21,30.- MENSAJE DE S.M. EL REY
21,45.- EL PRIMI-JUEGO
22,00.- TELEPASION ESPAÑOLA
23,30.- ESPECIAL CRUZ Y RAYA: COLON PIRATA
00,30.- ESPECIAL CINE (I)
"Peligrosamente juntos" (1986) Dirección: Ivan Reitman. Intérpretes: Robert Redford, Debra Winger.
02,30.- ESPECIAL CINE (II)
"Regreso de un soldado" (1988) Dirección: Marvin J. Chomsky. Intérpretes: Hal Holbrook, Eva Marie Saint.
04,00.- DESPEDIDA Y CIERRE

La 2 tve

07,00.- CARTA DE AJUSTE
07,24.- APERTURA
07,25.- TITULARES
07,30.- EL INFORME DEL DIA
08,00.- TITULARES
08,05.- TELEDIARIO INTERNACIONAL
09,00.- AREA RESERVADA
10,30.- LA PELICULA DE LA MAÑANA
"La primera aventura" (1963) Dirección: Tulio Demichelli. Intérpretes: Pepe Calvo, Manuel Alexandre.
Remigio ha sido detenido y está en la cárcel del pueblo.
11,50.- EL MEJOR DEPORTE
15,00.- CIFRAS Y LETRAS
15,30.- GRANDES DOCUMENTALES
16,30.- LA ISLA DEL TESORO
16,35.- LA PELICULA DE LA TARDE
"Baby blues" (1987) Dirección: Daniel Moosmann. Intérpretes: Anais Jeanneret, Jean-Jacques Moreau.
18,10.- MUNDO DE FIERAS
19,00.- BALONCESTO. TORNEO DE NAVIDAD
20,30.- ESPECIAL JULIE Y CAROL
21,30.- MENSAJE DE S.M. EL REY
21,45.- CONCIERTO DE VILLANCICOS
22,15.- LA ESTRELLA ES EL CINE
"El hombre de hielo" (1984) Dirección: Fred Schepisi. Intérpretes: Timothy Hutton, Lindsay Crouse.
Cerca del Polo Norte, el equipo científico de una base norteamericana ha encontrado, atrapado en el hielo, el cuerpo de un hombre.
23,55.- MISA DEL GALLO
01,45.- CINE CLUB. CICLO: TAN LEJOS TAN CERCA
"Pastorella" Dirección: Luis Valdez. Intérpretes: Linda Ronstadt, Paul Rodríguez.
La Pastorella es un auto sacramental chicano que se representa en las iglesias durante la Misa del Gallo.
03,05.- "Martín Fierro" (1968) Dirección: Leopoldo Torre Nilsson. Intérpretes: Alfredo Alcón, Lautaro Murúa.
05,00.- DESPEDIDA Y CIERRE.

Antena 3 Televisión

07,30.- LA GUARDERIA
09,30.- VIVA LA VIDA
10,00.- ATREVETE
10,45.- CARA SUCIA
11,30.- VIVIR, VIVIR ¡QUE BONITO! (I)
12,30.- SANTA BARBARA
13,30.- SUPERMARKET
14,00.- LA RULETA DE LA FORTUNA
15,00.- NOTICIAS
15,30.- TELECINE
"Willy Wonka, un mundo de fantasía"
17,30.- LA MERIENDA
19,30.- AQUELLOS MARAVILLOSOS AÑOS
20,00.- SERIE
20,30.- NOTICIAS
21,00.- CON USTEDES... PEDRO RUIZ
21,15.- MENSAJE DE S.M. EL REY
21,30.- FARMACIA DE GUARDIA
22,00.- PROGRAMACION ESPECIAL
03,30 - SERVICIO EFETEXTO-ANTENA 3

Tele 5

07,00.- AVANCE DE PROGRAMACION
07,10.- ENTRE HOY Y MAÑANA
07,30.- DESAYUNA CON ALEGRIA
09,30.- DIBUJOS ANIMADOS
"Sucedió la víspera de Navidad"
10,00.- MATINAL DE CINE
"Cristal oscuro"
11,45.- ENTRE PLATOS ANDA EL JUEGO
12,15.- MARIA DE NADIE
13,05.- LAS DOS DIANAS
13,55.- A MEDIODIA ALEGRIA
14,25.- WEBSTER
14,55.- ENTRE HOY Y MAÑANA
15,30.- CINE VACACIONES
"Adiós, cigüeña, adiós"
17,25.- QUERIDOS PADRES
18,00.- SUPER GUAY
19,30.- HABLANDO SE ENTIENDE LA BASCA
21,45.- CANTANDO SE ENTIENDE LA BASCA
22,15.- CINE
"Las tortugas Ninja"
00,00.- CINE
"Top Gun"
02,00.- CINE
"La batalla de Midway"
04,10.- CINE
"Los amantes de Verona"
05,55.- F.B.I.

Canal+

08,00.- ABC WORLD NEWS
08,30.- LA ALDEA DE ARCE
09,00.- VIDEOMINUTO
09,52.- REDACCION. NOTICIAS
10,00.- SESION ESPECIAL V.O.
"El marido de la peluquera"
11,19.- CINE
"La isla del tesoro"
13,35.- LOS 40 PRINCIPALES
14,00.- REDACCION. NOTICIAS
14,05.- LOS GATOS SAMURAI
14,30.- LOS PRIMEROS DE LA CLASE
15,00.- CINE
"Línea mortal"
17,17.- DOCUMENTAL CIENTIFICO:
"Un túnel para la Historia"
17,42.- CINE
"Lionhert, el luchador"
19,26.- PIEZAS:
"MOSCONES" (animación
"DANCING" (animación)
19,35.- BITELCHUS
19,56.- PIEZAS:
FABULAS GEOMETRICAS
20,00.- AVANCE REDACCION
20,05.- LOS 40 PRINCIPALES
20,30.- AQUI MANDO YO
21,00.- DISCURSO DE S.M. EL REY
21,15.- ESPECIAL ALF
22,00.- ESTRENO CANAL+
"Mira quién habla también"
23,21.- CINE
"Ghost"
01,22.- CINE
"Aracnofobia"
03,06.- CINE
"Nuevos rebeldes"
05,00.- CINE
"Frío como el acero"
06,28.- CINE
"Lo más natural"
08,03.- PIEZAS

M.C.D.2022

Bonoloto del martes

Sin acertantes de la primera categoría

Madrid, (EFE).- En el segundo sorteo del Bonoloto de la semana, celebrado al mediodía de hoy, no ha aparecido ningún acertante de la máxima categoría (seis aciertos), por lo que el importe del premio, 16.919.703 pesetas, se acumula para el "bote" que se pondrá en juego el próximo domingo.

Tampoco ha habido acertantes de la segunda categoría (cinco aciertos más el número complementario) y los 144 de la tercera (cinco aciertos) cobrarán 72.930 pesetas.

En la cuarta categoría (cuatro aciertos) ha habido 7.076 acertantes, que recibirán 1.402 pesetas; y en la quinta (tres aciertos) 112.580, que percibirán 187 pesetas.

Hunosa recobra la normalidad y Santa Bárbara sigue paralizado

Oviedo, (EFE).- La práctica totalidad de la plantilla de Hunosa se ha reincorporado al trabajo después de la jornada de paro del pasado lunes en demanda de mayor seguridad en las explotaciones, mientras que el Pozo Santa Bárbara continúa paralizado al haber convocado los sindicatos un paro de 48 horas.

Los trabajadores de esta explotación, en la que fallecieron cuatro mineros tras el accidente que se produjo el pasado día 10, secundaron masivamente la convocatoria por lo que la producción se encuentra totalmente paralizada.

Niños bosnios participan en una quema de juguetes bélicos

Málaga, (EFE).- Veintitrés niños bosnios, acompañados por siete de sus madres, participaron anoche en la tradicional quema de juguetes bélicos que por estas fechas organiza todos los años el Ayuntamiento de Mijas (Málaga).

Estos niños están alojados desde el pasado lunes en el albergue municipal de La Cala y su participación, según dijo hoy a EFE un portavoz del Ayuntamiento de Mijas, dió a este acto "una connotación especialmente reivindicativa y humanitaria".

Consejo de Ministros

Aprobado el Plan de Seguros Agrarios Combinados dotado con 14.600 millones

(Viene de primera página)

Madrid, (EFE).- El Consejo de Ministros aprobó hoy el Plan de Seguros Agrarios Combinados para el ejercicio 1993, que mantiene los principios de los ejercicios de 1991 y 1992, con una dotación presupuestaria de 14.606,2 millones de pesetas.

El acuerdo que fija 3.300 millones más que la cantidad presupuestada en el Plan de este año, recoge 43 líneas de seguros, de las que 36 corresponden a seguros con daños, cuatro a los integrales (cereales de invierno en secano, leguminosas grano en secano, uva de vinificación de las denominaciones de origen Rioja e Isla de lanzarote).

Además otros tres son seguros ganaderos (seguro de accidente de ganado ovino, vacuno y de riesgos climáticos en piscifactorías de trucha).

La subvención media prevista es del 42,3 por ciento respecto del coste previsible del total de las primas.

La aportación total del estado a los seguros agrarios alcanza el 46,6 por ciento del coste total de las líneas que integran el Plan .

El conjunto de las líneas de seguros previstas representa una cobertura muy alta de las producciones del sector agrario, puesto que puede ser objeto de aseguramiento el 91 por ciento de la producción final del sector agrícola y el 40 por ciento de la ganadera.

La entidad Estatal de Seguros Agrarios podrá subvencionar a las entidades asociativas agrarias en todas aquellas actuaciones de difusión, promoción y colaboración técnica que cumplan el objetivo de fomentar la contratación de seguros.

Durante 1993 continuarán los estudios para determinar la viabilidad de nuevas líneas o riesgos complementarios de seguros ya vigentes, que permitan la inclusión en planes futuros de los riesgos de viento y lluvia en los seguros de frutales, cítricos, cultivos protegidos y hortalizas., el de helada en almendro., de pedrisco y viento en aguacate y el integral o multiriesgo de uva de vinificación de las denominaciones de origen Rueda, Penedés y Navarra.

Cenarán en la intimidad del Palacio de la Zarzuela

Los Reyes pasarán la Nochebuena en familia

Don Juan, autorizado a abandonar la clínica durante las fiestas

Madrid, (EFE).- Los Reyes Juan Carlos y Sofía pasarán un año mas la Nochebuena en la intimidad del Palacio de la Zarzuela, junto al Príncipe Felipe y las Infantas Elena y Cristina.

A la cena de la Familia Real, que tendrá lugar poco después de que Don Juan Carlos dirija a los españoles el tradicional mensaje de Navidad, asistirán también los padres del Rey, Don Juan y Doña María de las Mercedes, y sus hermanas, las Infantas Pilar y Margarita, junto a sus respectivas familias.

Junto al tradicional Belén y árbol de Navidad, los Reyes y su familia cenarán un clásico menú navideño español, que incluirá lombarda, besugo, pavo relleno y turrones.

Precisamente hoy, cumpleaños de la Condesa de Barcelona, es esperado en Madrid su esposo Don Juan, a quien los médicos han autorizado a abandonar la Clínica Universitaria de Navarra, donde se encuentra ingresado desde septiembre último, para pasar estos días junto a su familia y regresar a Pamplona el día 26.

El Conde de Barcelona abandonó el centro sanitario poco antes de mediodia, acompañado de su ayudante personal, el capitán de navío Teodoro Deleste, para dirigirse seguidamente al aeropuerto de Noain donde le esperaba un avión de las Fuerzas Aéreas.

A últimas horas de la tarde de ayer Don Juan se reunió con Miguel Induráin, quien al recibir el Premio Príncipe de Asturias del Deporte prometió al heredero de la corona visitar a su abuelo, lo que hizo ayer para felicitarle las Navidades.

Durante la conversación que ambos matuvieron, segun fuentes de la Clínica, el Conde de Barcelona le dió una cariñosa enhorabuena al ciclista navarro por sus victorias deportivas, le comentó que durante la celebración de las mismas ponía todos los dias la televisión para seguir sus azañas, y le animó "a ganar otra vez" el próximo año.

La cobertura de desempleo sólo descenció en Aragón y Canarias

Madrid, (EFE).- El número de trabajadores protegidos económicamente por el sistema de protección por desempleo durante el mes de octubre subió en todas las comunidades autónomas, a excepción de Aragón y Canarias, según datos facilitados hoy por el Ministerio de Trabajo.

La comunidad donde más aumentó en octubre la cobertura del paro con respecto al mes anterior, en términos absolutos, fue Andalucía, donde 15.792 personas se beneficiaron de estas ayudas a partir de esa fecha.

Sin embargo, en términos relativos, son los parados de Cataluña los que gozan de mayores prestaciones económicas, ya que la cobertura alcanza al 90,75 por ciento de ese colectivo, seguida de La Rioja, con el 84,71 por ciento.

En el conjunto del país, un total de 1.469.132 parados percibieron en octubre algún tipo de prestación por desempleo, lo que sitúa la tasa de cobertura sobre la cifra total de parados en el 64,70 por ciento.

Pacifistas organizan en Vitoria una cadena humana contra la violencia

Vitoria, (EFE).- Organizaciones pacifistas vascas han convocado a los ciudadanos de esta comunidad el próximo domingo en Vitoria para formar una cadena humana en defensa de la paz y rechazo de la violencia.

Los promotores de esta iniciativa, las colectivos Gesto por la Paz, Pakea Orain, Asociación de Derechos Humanos y Denon Arteaa, destacaron hoy en rueda de prensa en Vitoria que para construir la convivencia en paz se hace necesaria la participación de todos, sin tratar de marginar a nadie, porque la paz es patrimonio de todas las personas que viven en Euskal Herria.

Estas organizaciones sostienen que para alacanzar la paz es necesario renunciar al uso de la violencia para lograr fines políticos y sociales y decir con nitidez a ETA que abandone la lucha armada y el asesinato.

M.C.D.2022